SEGUNDO AÑO — Núm. 350. PORTE PAGADO Dirección, Redacción y Administración: AVENIDA DE MAYO 769 Buenos Aires, Martes 30 de Enero de 1917

Todas las cartas destinadas a la Redacción deben ser dirigidas al Director.

Como el diario no puede responsabilizarse por los manuscritos que se le envíen, ruega a los autores guarden copia de ellos.

Dirección Telegráfica: EPOCA; Buenos Aires

Teléfonos: Unión Telefónica 5194-95-96-97-98, Avenida

La Epoca

PRECIOS DE SUSCRIPCION

CAPITAL

$ m/n. $ m/n. $ m/n. $ m/n.
Un mes 2.— Tres meses 6 Seis meses 12 Un año 22

PROVINCIAS

Un mes 2.50 Tres meses 7.50 Seis meses 15 Un año 28

EXTERIOR

$ oro $ oro $ oro $ oro
Un mes 2 Tres meses 6 Seis meses 12 Un año 24

Número del día 0.08. — Número atrasado (dentro de los 30 días) 0.20—De fechas anteriores 0.50.

LA EPOCA se envía directamente por correo a toda persona que lo pida acompañando el importe correspondiente. Los pedidos de suscripciones para el interior de la República se atenderán por cualquier número de días a razón de 0.08 por ejemplar.

30 DE ENERO DE 1917

EL EJECUTIVO Y EL CONGRESO

El mensaje dirigido por el Ejecutivo a la cámara de diputados encareciendo la rápida consideración de los asuntos incluídos por el primero en el decreto de convocatoria a sesiones extraordinarias, determina con cabal exactitud la posición respectiva de ambas ramas del gobierno con relación a las exigencias del momento. Porque, evidentemente, al dar el Ejecutivo un paso poco usual en la vida de relación de poderes no lo ha hecho caprichosamente. Lo ha movido la inquietud general que inspira la indolente conducta parlamentaria frente a los grandes problemas financieros y económicos planteados al estado como al país por las extraordinarias condiciones que a este último impone la crisis. Se dice que la comunicación del Ejecutivo ha provocado en la cámara una explosión de mal humor; agrégase que ese estado de ánimo parlamentario ha de traducirse en un acto que signifique al Ejecutivo el disgusto causado por su actitud; puede ser que ese acto se haya producido ya. Pero ello poco importa, ya que una resolución cualquiera de la cámara en el sentido que se anuncia importaría solamente la comisión de un acto posibilitado por razones aritméticas. Si el número de diputados que se sienten molestos por la admonición del Ejecutivo alcanza a formar mayoría, producirá una sanción hostil para el primero; pero ello no querrá decir que la sanción vaya robustecida con un caudal de razón y de justicia comparable con el número de votos que le haya hecho realizable. Pese a tal actitud o a cualquiera otra quedará indestructible el hecho que ha motivado la actitud del Ejecutivo, todo lo severa que se quiera, pero indiscutiblemente autorizada por las circunstancias.

Pero como esto coincide con el criterio del Ejecutivo al estimar que el congreso se coloca constantemente en una situación muy inferior a la que las circunstancias reclaman.

La forma en que se llevó el debate sobre el presupuesto sacado a la orilla por el esfuerzo de los representantes radicales y bajo la sugestión del Ejecutivo, dió una pauta para inferir la conducta ulterior de los grupos parlamentarios organizados accidentalmente en oposición. Las posiciones adoptadas por esos mismos grupos frente a los proyectos del Ejecutivo, demostró en seguida que la mayoría parlamentaria estaba dispuesta a perseverar en una manera de conducirse profundamente dañosa para los intereses del país. Esa mayoría, representativa en general de los intereses oligárquicos provinciales, y de factura esencialmente política, es incapaz de eludir las consecuencias de su pecado de origen y se ve fatalmente condenada a hacer política con todo cuanto ve y toca. De ahí su espesa incomprensión de ciertos asuntos cuyos aspectos nacionales no abarca, retenida como está por una visión unilateral de cosas que conduce siempre a echar sobre el tapete las cartas de su politiquería subalterna. Parece no comprender que las circunstancias excepcionales que atravesamos exigen una leal y estrecha solidaridad entre los poderes públicos para evitar, mediante la acción concurrente de todos, los graves peligros aparejados al país por un orden de cosas notoriamente desfavorable. En verdad, la lectura de ciertos discursos últimamente pronunciados en el recinto de la cámara parece refutar esta afirmación nuestra. Se diría que esos representantes comprenden con claridad y método la gravedad fundamental de los momentos que atravesamos, advierten los peligros que cargan el porvenir y convienen en la necesidad imperiosa de preparar organizaciones financieras y económicas para prevenirlos. Pero esa comprensión es puramente verbal; no pasa de la superficie de las palabras que carecen de esa sólida convicción ulterior capaz de producir actos concordantes con las teóricas exposiciones de los discursos.

Y conste que esto es lo mejor que puede suponerse para explicar la displicente actitud de la mayoría parlamentaria. De otro modo, habría que creer que el congreso espera conscientemente la ruina del país, incapacitado para evitarla por imperio de los móviles políticos que la inmovilizan en su estéril obstrucción. Es preferible creer lo primero, naturalmente.

Es ante esa culpable displicencia que el Ejecutivo, razonablemente inquieto, ha creído conveniente estimular el celo parlamentario tan poco sensible de suyo, exigiendo el mínimum de colaboración que un poder puede esperar de otro. Es probable que la cámara — ello se anticipa por ciertos síntomas — sienta más mortificado su amor propio que estimulada su actividad. Pero de todos modos el Ejecutivo habrá hecho un encomiable esfuerzo más en servicio del país.

UNA JUNTA ELECTORAL

La resolución de la junta electoral de Córdoba que rechaza las boletas presentadas por las agrupaciones en que se ha bifurcado el radicalismo de la provincia, demuestran que aquel cuerpo está resuelto a conducir hasta sus últimos extremos la extraña tesis sostenida con anterioridad. Persiste la junta electoral de Córdoba en desorbitar sus actos, saliéndose de las atribuciones que la ley le confiere para asumir arbitrariamente actitudes que no le corresponden. Hemos demostrado, en efecto, que el texto de la ley electoral, que es, a la vez, ley orgánica de las juntas, no estipula en todo su articulado los requisitos que la corporación aludida ha exigido al radicalismo con carácter perentorio. Sólo quiere la ley que el ciudadano sufrague individualmente, o agrupado, pero no reclama, ni podría hacerlo, que adopte tal o cual tema distinto de cual o tal otro para ejercitar sus derechos cívicos. De modo que la junta electoral de Córdoba, al pretender conocer en un asunto que la ley no ha previsto, adultera osadamente el espíritu de esta última, pues obstaculiza a los ciudadanos la práctica del sufragio.

Jurídicamente, la actitud de la junta es insostenible. Pero — y hablemos claro — la legalidad de sus actos no parece preocupar mucho a una corporación, decididamente embanderada en una tendencia política adversa al radicalismo. Su conducta actual obedece a móviles subalternos de política electoral aldeana; es propio de muñidores electorales y no de magistrados en ejercicio de moderada función.

No deben cambiar un tilde en sus boletas. Corresponde que se presenten a votar en las condiciones acostumbradas, de acuerdo con las prescripciones legales. Si se atreve a tanto, que la junta electoral rechace sus votos. Veremos lo que de ello resulte, cuando el asunto venga a estudio de la cámara de diputados.

Entretanto, solo corresponde dejar constancia de las maniobras particularmente ilegales y mezquinas a que ha apelado en la emergencia la junta electoral de Córdoba, cuyos procedimientos son indignos de magistrados honestos.

Clasificaciones en la armada

Designación del tribunal

El presidente de la República ha subscripto un decreto formulado por el ministerio de marina, en virtud del cual se nombra las personas que formarán el tribunal de clasificaciones de la armada que ha de actuar durante el año en curso.

De acuerdo con la ley, dicho tribunal estará constituído por los directores generales e integrado por el comandante en jefe de la escuadra de mar, vicealmirante Domecq García, y el jefe de la división de entrenamientos de la misma, contraalmirante Martín.

El tribunal iniciará sus tareas en los primeros días del mes entrante.

Convención del radicalismo salteño

Abstención electoral

Anoche se efectuó en Salta la convención anunciada por el partido Radical de aquella provincia, tomando entre otras resoluciones la de abstenerse de concurrir a las elecciones que se efectuarán en marzo próximo en aquella provincia.

Nuestro corresponsal en Salta nos informa a ese respecto en el siguiente telegrama:

SALTA, enero 30. — Como estaba acordado, se reunió anoche la convención del partido Radical, sesionando con 24 miembros sobre un total de 46. Procedióse primeramente a la elección de presidente, por renuncia del doctor David M. Saravia, recayendo la designación en el doctor Darío Arias.

Después de acalorada discusión, resolvióse por 12 votos contra 11 no concurrir a las elecciones que se verificarán en marzo próximo, por considerar que la provincia no se halla en condiciones electorales, por subsistir en los departamentos, al frente de la policía, comisarios de triste actuación, que vejan y encarcelan a los ciudadanos que no comulgan con las ideas oligárquicas.

Además, existe el antecedente de que la representación radical en la legislatura renunció sus bancas por disconformidad con los procederes del gobierno, que consideraba atentatorios para la libertad y dignidad de los diputados.

No obstante esta resolución de abstenerse, se dice que el pueblo de los departamentos lanzará y sostendrá listas de candidatos populares.

La sesión, que fué secreta, levantóse a media noche.

El "First National Bank" de Boston en Buenos Aires

"LA EPOCA" INTERROGA POR TELEGRAFO AL SEÑOR NOEL F. TRIBE

El señor Tribe, gerente de la sucursal Buenos Aires, accede gentilmente a nuestra demanda

Vinculaciones de los Estados Unidos y la Argentina

PERSPECTIVAS COMERCIALES

UNA GRAN NACION DEL PORVENIR

Confianza en el desenvolvimiento argentino

IMPORTANTES DECLARACIONES

Con verdadera satisfacción damos a la publicidad el telegrama que se leerá más abajo y cuyo interés y trascendencia no necesita encarecimiento.

Supimos ayer tarde que el "First National Bank" de Boston había resuelto fundar una sucursal en Buenos Aires y creímos la noticia de tan singular importancia, que telegrafiamos inmediatamente a Boston pidiendo a nuestro representante se entrevistase con el señor Noel F. Tribe, a quien se daba como gerente de la nueva institución de crédito, a objeto de que confirmase la buena nueva y obtuviese del señor Tribe algunos informes que suponíamos fundadamente se leerían con agrado en la Argentina.

Nuestra iniciativa ha obtenido pleno éxito y no tenemos sino motivos para felicitarnos de ella. En medio de tantos informes desfavorables y tantas dificultades como las que los mercados argentinos atraviesan en estos momentos, las manifestaciones del señor Tribe tienen particular valor, y causarán, estamos seguros, excelente impresión pública.

Don Noel F. Tribe—

En los círculos comerciales de Buenos Aires el señor Tribe es un caballero extensamente difundido y muy justamente apreciado.

Ha actuado en la banca y el comercio por espacio de veinte años, granjeándose universales simpatías.

Tuvo una actuación descollante, hasta el año pasado en el Banco Cer[illegible] la plaza autoridad y prestigio.

El señor Tribe fué de los fundadores de la institución bonaerense, en la cual ocupó hasta el cargo de subgerente, cuyo puesto debió abandonar a consecuencia de las dificultades y complicaciones de la guerra.

Activo y emprendedor el señor Tribe se entregó a las tareas comerciales, donde lo sorprendió el llamado de fuertes sindicatos norteamericanos, deseosos de conocer por una personalidad autorizada las perspectivas que para determinados negocios ofrecía la Argentina.

El señor Tribe es un grande amigo de nuestro país, donde ha formado su hogar. Tuvo siempre fe profunda en el porvenir de la nación.

Nadie en mejores condiciones para llevar al extranjero la evidencia de nuestra riqueza, de nuestra sólida situación financiera, de nuestra próxima expansión comercial.

La comprobación de tales asertos, la hallará el lector en el reportaje que a continuación publicamos, cuya repercusión será inmediata en los círculos comerciales argentinos.

El señor Tribe se pone a disposición de LA EPOCA—

BOSTON, enero 30. (12.20 p. m.) — De acuerdo con las instrucciones recibidas visité esta mañana en su alojamiento al señor Noel F. Tribe, quien me recibió con exquisita gentileza.

El señor Tribe es un hombre joven, emprendedor, sincero admirador de los Estados Unidos, adonde ha llegado recientemente por primera vez.

Cuando supo que lo visitaba en nombre de LA EPOCA de Buenos Aires me manifestó su viva complacencia. Tengo en ese diario, nos dijo, muy buenos amigos, como por otra parte, en todos los círculos argentinos. Aprovecho la oportunidad para enviarles por su intermedio mi cordial saludo a todos ellos con votos por su felicidad y bienestar.

Agradecí al señor Tribe sus manifestaciones y le signifiqué el deseo de la dirección de LA EPOCA de obtener amplias informaciones sobre la fundación de una sucursal en Buenos Aires del First National Bank, una de las grandes instituciones comerciales de esta plaza.

El señor Tribe nos dijo que la noticia era un tanto prematura en cuanto se refería a los detalles, aun en tramitación, pero que era exacta en sus lineamientos generales.

Tengo verdadera satisfacción, agregó, en ponerme a disposición de LA EPOCA para esta o cualquiera otra información que de mí requiera.

Acción del señor Tribe en Estados Unidos—

Desde mi llegada he estado al habla con altas personalidades de la banca y el comercio que habían solicitado mi presencia en ésta.

Mi larga actuación en la Argentina y mi conocimiento de la plaza de Buenos Aires, me han permitido suministrar informaciones tan amplias y completas como me han sido pedidas.

Ha sido para mí muy halagador poder hacer sin esfuerzo, ni exageración propaganda eficaz en pro de la Argentina. He podido constatar que en muchos casos falta esta información, no conociéndose en sus detalles ni el desenvolvimiento del país, ni sus riquezas, ni su brillante porvenir.

Algunas instituciones están bien informadas, pero otras tienen una idea errónea sobre la creciente expansión del comercio argentino.

Es indudable, sin embargo, el interés que el país despierta en los centros bancarios y comerciales de los Estados Unidos, en los cuales se reciben con sorpresa datos tan exactos y desprovistos de exageración, como los que yo he suministrado.

Para la Argentina, tal género de propaganda privada y verídica tiene trascendental importancia.

Esta nación, cuya plétora de vida y riqueza, no hallo palabras para ponderar suficientemente, tendrá en la Argentina mercados de primer orden y en este concepto creo que estamos aún en el comienzo de las relaciones. Estas habrán de desenvolverse en grande escala en un futuro no lejano.

He traído elementos como para atestiguar concluyentemente mis afirmaciones y han sido de considerable utilidad para los caballeros con quienes he tratado estos asuntos.

Ante el directorio del First National Bank—

El señor Tribe ha asistido varias veces a las sesiones del directorio del First National Bank ante el cual ha expuesto sus vistas, contestando con elocuente acopio de datos todas las informaciones que le han sido requeridas.

Los señores que tienen a su cargo la dirección de la institución expresan [illegible] de mayor y más seguro porvenir, llamado, por múltiples circunstancias, a alcanzar una situación privilegiada entre las grandes naciones del mundo.

He podido notar, nos dijo el señor Tribe, el anhelo entre quienes conocen la importancia de la Argentina, de estrechar las relaciones comerciales y los lazos que vinculan a ambos pueblos.

Me consta que ha contribuído eficazmente a esta corriente optimista, que será de tan incalculables consecuencias para aquel país, el embajador Stimson, quien estuvo recientemente en ésta. El señor Stimson es hijo de la ciudad de Boston y goza aquí de grandes prestigios.

Puedo afirmar que es un noble amigo de la República Argentina y que en toda oportunidad hiz orefiriéndose a aquella nación, manifestaciones que han contribuído a afianzar la simpatía general y el interés que despierta en estos centros comerciales.

En resumen: se conceptúa que es la Argentina una gran nación del porvenir; que sus perspectivas comerciales son inmejorables y que la paz no hará sino exaltar su prestigio y riqueza.

Capitales norteamericanos en la Argentina—

No creo que se opongan reparos para préstamos de dinero al gobierno argentino.

He tenido oportunidad de confirmar que tanto el presidente de la república, doctor Irigoyen, como su ministro de hacienda, el doctor Salaberry, inspiran general confianza, y que se espera mucho bueno de su gestión al frente del gobierno.

En consecuencia pienso que la Argentina, a despecho de las dificultades que ofrece en las presentes circunstancias el mercado mundial del dinero, obtendrá los préstamos necesarios para el desenvolvimiento de su riqueza en los Estados Unidos.

La sucursal del "First National Bank"

En cuanto se refiere a la fundación en Buenos Aires del "First National Bank", puede considerarse un hecho próximo y auspicioso.

Se me ha ofrecido, en efecto, la gerencia general y no dudo que los detalles serán ultimados con facilidad, dado el interés y la voluntad existentes en el directorio de la gran institución.

¿Cuál sería el programa del nuevo organismo bancario a crearse en Buenos Aires? Desde luego la aproximación comercial de ambos pueblos.

Boston y su zona de influencia, ofrecen, en efecto, por la índole de sus industrias, un mercado particularmente beneficioso para las productos argentinos.

Hay aquí grandes fábricas de telas, tejidos y calzado, que serían consumidores inmediatos de las lanas y los cueros argentinos.

En cambio podrían mandarse implementos agrícolas y mil objetos de pequeño comercio demandados por las distintas plazas argentinas.

La dificultad de las bodegas—

Hemos tratado, naturalmente, del primero y más grave de todos los problemas: la falta de buques.

El "First National Bank" se ha preocupado de este interesante asunto y está ya al habla con una poderosa empresa de navegación a objeto de establecer una línea directa y especial de vapores, estrechamente vinculada al programa comercial que se ha trazado.

La situación del país

OPINION DE NUESTROS HOMBRES DE NEGOCIOS

Con el señor Francisco Saralegui

Prosiguiendo nuestra encuesta sobre la situación financiera del país a la cual han respondido con el apoyo de sus valiosas opiniones los más caracterizados representantes de la banca, alto comercio e industrias y que ha encontrado en el público la más franca acogida, pues tenderá, beneficiosamente a orientar incertidumbres y despejar nebulosas, nos entrevistamos esta mañana con el señor Francisco Saralegui, vinculado extensamente a la amplia zona productora de Corrientes, Chaco, Misiones y parte de Santa Fe.

Con la gentileza y amabilidad que lo caracteriza nos manifestó el señor Saralegui su opinión pesimista sobre el año económico que se inicia y que a su juicio, no puede tener perspectivas de ninguna reacción salvadora desde que las causas que motivan el malestar son vitales e irremediables.

Según nuestro informante, puede anticiparse que el año actual se cerrará en peores condiciones que el 1916 si no media alguna circunstancia providencial.

En efecto, las cosechas en el año pasado se presentaron en mejores condiciones para su rendimiento productivo por cuanto mediaron los flagelos naturales — langosta y sequía — que dañaran tan profundamente la producción agrícola en todo el territorio de la República.

Cree el señor Saralegui que, aún cuando una parte de la riqueza nacional está representada por la ganadería, la pauta exacta del momento económico la da la agricultura, a cuya producción está subordinado el comercio del país por la amplitud que abarca la subdivisión de los rendimientos.

Considera que para los compradores de las casas europeas que acopian nuestra producción agrícola, el mercado presenta las dificultades insalvables representadas por la escasez de bodegas y depósitos para almacenar las compras hasta el momento propicio a la exportación.

Según los informes suministrados por sus agentes en los puntos en que opera, la única perspectiva que puede hoy atenuar en algo la desoladora situación de los millares de productores en el trance amargo de la miseria que se vislumbra, es la cosecha de maíz, con posibilidades de salvarse en parte por la acción de las lluvias de estos últimos días y que si bien no dará un rendimiento halagüeño, por lo menos contribuirá al sostenimiento de los colonos a la espera de días más prósperos. La producción del tabaco que abarca grandes plantaciones en Corrientes y Misiones alcanzará apenas a una mitad de la cosecha de 1914.

Considera el señor Saralegui que pueda influir favorablemente en el sentido de atemperar la situación afligente que se creará a los agricultores de la República los proyectos financiero-económicos del poder ejecutivo sometidos a la aprobación de la cámara, pues la acción directa de los poderes públicos es lo único que podrá levantar el espíritu deprimido por el malestar—cada vez más grave en que se encuentran los colonos.

Tiempo perdido

Nadie ignora que ciertos puntos de vista tienen mayor eficacia crítica que aptitud constructiva. Es clásico el ejemplo siempre citado, del ajedrez: el espectador de la partida, por poco que entienda del arte, puede envanecerse de advertir errores que escapan a la previsión del jugador; lo que no quiere decir, en verdad, que puesto en posesión de las piezas se encuentre en condiciones de sostener con lucimiento el encuentro.

Por eso es de espectadores discretos callar prudentemente sus impresiones hasta asistir al final del juego: el cual, después de todo, puede traer un desenlace que los más perspicaces tan ciertas apreciaciones superficiales, en que el juzgamiento, inspirado por una visión puramente externa de cosas, se apresura a fallar en descubierto, preparándose por irreflexión los consiguientes desengaños.

Hemos leído algunas reflexiones sobre los actos del ejecutivo que guardan singular semejanza con tales juicios precipitados de los espectadores indiscretos. Cierto que para formularlos ha sido necesario desechar algunos elementos de juicio, desconocer otros y apreciar los restantes con arreglo a una probidad moral harto dudosa. Hace apenas tres meses que el ejecutivo actual se hizo cargo del poder; no es lícito exigirle más de lo que ha hecho en tal espacio de tiempo. Sobre todo, si se compara esa obra positiva, orgánica y constante con la de su inmediato antecesor. Por lo pronto, el ejecutivo actual ha reorganizado la administración, reajustando sus resortes hasta darle una salud moral y una eficacia práctica que sólo pueden apreciar quienes conocieran el desorden generalizado en sus dependencias hasta no hace mucho.

Sería prolijo hacer un balance de una gestión de gobierno constante y altamente inspirada como la del ejecutivo actual, que a la corrección de los errores pasados ha venido coordinando una política financiera, económica y constitucional sin soluciones de continuidad ni contradicciones. Todos los grandes problemas que afectan a la nación vienen siendo concienzudamente estudiados por el ejecutivo cuyo pensamiento ha sido expuesto por lo pronto en el plan financiero-económico que estudia actualmente el congreso.

Pero no siempre es acertado juzgar la acción de un gobierno por la literatura oficial más o menos copiosa que la documenta. Todos convenimos en que la presidencia Plaza fué una de las más estériles conocidas; y sin embargo, ese presidente legó al país dos gruesos volúmenes que compendiaban su obra escrita. De modo que no hay por qué insistir en la falta de algunos decretos o en el hecho de que no se hayan proveído algunas vacantes. El ejecutivo trabaja y trabaja bien, como lo sabe el país que se siente custodiado por un pensamiento de gobierno vigilante y previsor. Si hay algún argumento delezнable contra el actual gobierno es ese tan antojadizamente exhumado de la inercia. Y la objeción resulta particularmente curiosa para los que conocen la laboriosidad del presidente de la república, su preocupación por los intereses públicos y la dirección enérgica que ha sabido imprimir a la gestión de su gobierno. Conviene, pues, economizar críticas que resultan extemporáneas, o si se quiere hacer oposición — actitud, después de todo, interesante y poco costosa — atáquese por su lado más vulnerable. De otro modo, se incurre en el mismo error que se pretende censurar: esto es, en perder el tiempo estérilmente.

Los pobres indios

Ahí andan otra vez por los corredores de la casa rosada dos indios araucanos. Son ellos: Segundo y Mariano Ayelef, que han venido desde los lejanos territorios del sud a gestionar del ministro del interior una cosa que consideran realmente justa.

Estos indios reclaman, como siempre, — porque la historia viene repitiéndose desde tiempo inmemorial — contra los procedimientos dolosos puestos en práctica por ciertos comerciantes del Chubut, para despojarlos de 625 hectáreas de campo que cada uno de ellos posee en la colonia San Martín, concedidas hace algunos años por el gobierno y donde los indígenas viven con sus familias y sus haciendas.

El reclamo es justiciero y no hay duda que en la casa de gobierno los reclamantes hallarán justicia.

El balneario del puerto

Trabajos y organizaciones

La intendencia municipal continúa activamente el trabajo de las obras definitivo que persigue en la iniciativa del doctor Le Berton.

Actualmente se construyen numerosas casillas para los bañistas y el número calculado como necesario estará listo para el próximo domingo.

La organización del balneario—

En las conferencias celebradas ayer entre el intendente y los ministros de marina y obras públicas, ha quedado acordada la forma en que los nombrados funcionarios contribuirían a la organización definitiva del balneario. El jefe de policía se hizo representar en la conferencia con el ministro de obras públicas. Ha quedado, pues, definitivamente resuelta la forma de vigilancia especial que ejercerá la policía en la playa. El ministro de marina dictará las medidas necesarias para garantizar el balneario. Al efecto, funcionará permanentemente desde las primeras horas de la mañana hasta las 12 de la noche, el servicio de lanchas a nafta ideado desde el primer momento para los casos de accidentes que puedan ocurrir a los bañistas que se aventuren río adentro.

La intendencia a este respecto dictará una reglamentación especial.

Cantinas y bars—

Se han presentado numerosas solicitudes a la intendencia solicitando el permiso necesario para instalar cantinas y bars en la playa. El doctor Llambías las estudia personalmente y anticipa ser partidario de acordar un permiso provisional a todos. Pero, en previsión de un buen servicio, no acordará sino un plazo precario para su funcionamiento, pues, según la experiencia que resulte, la municipalidad se reserva el derecho de aumentar o limitar su número, según las necesidades lo exijan, desde luego, será absoluta la prohibición del expendio de bebidas alcohólicas.

La iluminación—

La iluminación existente será ampliada según el proyecto esbozado en el primer momento. Este trabajo quedará a cargo del ministerio de obras públicas y será resuelto de un momento a otro. El servicio de iluminación será completo para que pueda llenar los fines que se persigue al habilitar las horas de la noche para los bañistas.

Ampliación de la playa—

Por el departamento de obras públicas en combinación con la dirección de paseos se expedirán los planos de embellecimiento de la playa. Como se sabe, hay el propósito de construir varias secciones de plazoletas para los paseantes. Estos trabajos se iniciarán apenas queden instaladas las casillas que se construyen y los bars que la municipalidad autorice.

La inauguración oficial del balneario no tendrá lugar hasta tanto no se finalicen los trabajos que abarcan todos los amplios contornos del proyecto. Mientras, la playa librada al servicio público, seguirá dando los beneficios resultados que perseguía la idea. Es tanta la aceptación popular que prestigia esta saludable iniciativa, que la municipalidad ha recibido numerosas cartas dando ideas y proyectos, que hagan del balneario una cosa tan útil como estable y duradera. La intendencia anota todas estas iniciativas espontáneas que llegan de los interesados en asegurar el éxito que perseguía el iniciador y las autoridades encargadas de llevar la obra a su término feliz.

LA GUERRA EUROPEA

SITUACION POLITICA

LA PROXIMA CONFERENCIA DE LA ENTENTE EN PETROGRADO. — SU OBJETO Y SU INFLUENCIA EN EL ANIMO DEL PUEBLO RUSO. — SAZONOFF CONSIDERA DEBILITADA A ALEMANIA. — SIMPATIA CON LA WILSON EN CUANTO A LA LIGA DE LA PAZ. — ALEMANIA NO SE ANEXIONARA BELGICA Y TRANSIGIRIA LA ALSACIA Y LORENA. — LA MISION COMERCIAL ITALIANA EN PETROGRADO. — DECLARACIONES DE BUFFINI Y BISSOLATI. LO MISMO QUE SAZONOFF Y GALITZIN RECHAZAN LA PAZ SIN VICTORIA QUE PROPONE Mr. WILSON.

Rusia toma también su puesto en los acuerdos del momento, preparando en Petrogrado la reunión de la nueva conferencia de los delegados de la entente.

De Petrogrado comunican que entre los miembros recientemente llegados figuran por parte de la Gran Bretaña, el ministro sin cartera lord Milner, el financista lord Revelstoke y el general Henry Wilson; por parte de Francia, el ministro de colonias M. Doumergue, el general de Castelnau y el general Janin; y por parte de Italia, el ministro sin cartera Sr. Schialoia, y el general Laderchi. Además toman parte en la conferencia los embajadores de las potencias aliadas, los agregados militares de las embajadas y demás personal diplomático.

De esta suerte parece que la reunión petrogradense va a tener un aspecto más aparatoso que las realizadas en las capitales occidentales. Se pondrá a la altura cortesana de la residencia del Zar. Puede ella ser una medida de psicología política. Al pueblo ruso es preciso impresionarle el alma con trasuntos de grandeza, para que sienta soliviantado su espíritu, de índole melancólica y pesimista. Los entorchados, las guardias rutilantes, las músicas militares, los desfiles suntuosos, la acumulación de personajes prestigiosos infundirán palpitaciones de esperanza y visiones de triunfo a las masas espectadoras; y, aunque parezca pueril, ello influirá en la intensificación del esfuerzo, y, quizás, en el logro de la victoria indispensable.

Poco añadirá a lo ya acordado en París, Roma y Londres la conferencia de Petrogrado, como no sea, quizás, en cuanto atañe a la campaña misma ruso-rumana.

Los asuntos a tratarse no son meramente militares; se va a concertar la política económica de los aliados de Oriente y Occidente, en forma que facilite la plena disposición de sus recursos y la cooperación de los respectivos gobiernos, coordinando las medidas locales con las adoptadas en las conferencias precedentes.

La oportunidad de esta reunión ha sido muy bien fijada por los gobiernos, coincidiendo con la presencia de Bratiano en Petrogrado, y con el cariz favorable que toman las operaciones, tanto en el frente ruso cuanto en el rumano.

Sazonoff, por otra parte, h adeclarado explícitamente en Petrogrado, que lleva a Londres, junto con su cargo de embajador, la misión especialísima de estrechar los vínculos entre ambos pueblos, ya que tan cordial inteligencia se mantiene entre sus respectivos gobiernos. [illegible] del diplomático ruso, aunque no es prudente dedicarse a la elaboración de profesías, los hechos demuestran que, desde luego, Alemania ya no persigue los objetivos que la indujeron a declarar la guerra; y, además, se encuentra tan debilitada que, no obstante su determinación de ejecutar un "tour de force" extraordinario, las posibilidades de buen éxito se inclinan al lado de la entente.

En Suiza, la prensa, apoyándose en datos de procedencia fehaciente, afirma que en las esferas oficiales de Berlín hay uniformidad de opiniones acerca de la conveniencia de no insistir en la anexión de Bélgica, y aún de conceder las garantías exigidas por la entente. Si haciendo concesiones en el asunto de Alsacia y Lorena pudiese conseguir el gobierno alemán una mejora en su posición financiera y comercial ulterior, se resignaría a transigir al respecto.

Sazonoff rechaza la especie de que la paz supeditaría a Rusia a la política financiera de Inglaterra y Francia. Esto hubiera sucedido con Alemania, si ella hubiese impuesto la paz. También se manifiesta simpático a la liga de la paz propuesta por Wilson.

En cambio, considera inadmisible la fórmula de la paz sin victoria. Según dicho embajador, las condiciones contempladas por Rusia son las siguientes:

Restauración de Bélgica y Serbia, devolución de Alsacia y Lorena; cesión de territorios a Italia; libertad de Polonia y Rumanía; dominación de Rusia en los Dardanelos y libre acceso al mar.

Encuéntrase, al mismo tiempo, en Petrogrado, la misión comercial italiana, encargada de hacer conocer en Rusia la capacidad comercial e industrial del reino mediterráneo. Italia ha alcanzado tal capacidad productora, que puede proveer a las necesidades de su ejército de dos millones de hombres, simultáneamente con su cooperación al aprovisionamiento de sus aliados.

Rusia tiene en cuenta el auxilio que le han facilitado las fábricas italianas.

La guerra (dice un diario ruso) ha echado un puente entre Italia y Rusia, y la paz consolidará las relaciones de ambos países, cuando los rusos se hayan establecido en el Bósforo y los Dardanelos.

El ministro italiano de instrucción, Ruffini, comentando las declaraciones y los propósitos del presidente Wilson, dice que será preciso discutir la fórmula de las garantías; discusión por ahora prematura. En cuanto a la paz sin victoria, Ruffini dice textualmente:

"Los designios italianos sólo pueden alcanzarse con la victoria, puesto que el enemigo nunca ha ocultado ni modificado sus principios de tiranía y de opresión, que en cualquier momento pueden hacer absolutamente negativos los principios que proclama el presidente.

"Las declaraciones recientes del conde de Tisza demuestran que Austria-Hungría no sólo desea continuar su política de opresión de varias nacionalidades, sino que se propone extenderla hacia los Balcanes, Serbia, Montenegro y Rumania".

Y, después de protestar que Italia no depondrá las armas hasta lograr el acabalamiento de su unidad, Ruffini concluyó con esta frase:

"Es inadmisible la idea de una paz futura, que no surja de una situación que represente la consolidación del régimen de la libertad y del derecho y el derrumbamiento de las opresiones y de las violencias".

Ratificando estas manifestaciones, que, por emanar de un miembro del gabinete, son el trasunto de las ideas del gobierno italiano, otro ministro del mismo, Bissolati, se ha expresado así: [illegible]

"Italia tiene un derecho incontestable a la redención de Trieste, de acuerdo con la firme voluntad de los triestinos, que afirmaron su resolución durante cinco siglos de lucha épica y de martirio; derecho reconocido por el mismo gobierno austriaco, que prometió fundar una universidad italiana en Trieste, por más que no mantuvo su promesa".

Tienen, asimismo, considerable importancia las manifestaciones hechas sobre las posibilidades de paz dentro de la fórmula wilsoniana, por el príncipe Galitzin, jefe del gobierno ruso. Cree que el presidente norteamericano se plega a la causa de los aliados, porque basa la paz en la noción de la justicia internacional y en el reconocimiento igualitario de las pequeñas soberanías. También hace propio el criterio de la Entente sobre que el poder debe emanar de toda la nación. Esta en armonía con el zar respecto de la suerte de Polonia.

En cuanto a la paz sin victoria, Galitzin no la acepta. Según él, la Entente "no podrá nunca aceptar otra paz que la basada sobre la victoria, pues solo esa paz podría realizar las ideas que el presidente Wilson desea noblemente ver llevadas a la práctica por la humanidad".

SITUACION MILITAR

ALEMANIA ASPIRA A RECUPERAR LA INICIATIVA EN LOS FRENTES. — GRANDES CONCENTRACIONES EN BAVIERA. — LA ENTENTE ANTICIPARA LA CAMPAÑA SIN AGUARDAR LA PRIMAVERA. — LOS DOS PUNTOS VIRTUALES DE ATAQUE. — LO QUE ALEMANIA NO PUEDE HACER.

Hay vehementes indicios de que la resolución definitiva acerca de la época en que se iniciará la ofensiva general se tomará en la conferencia de Petrogrado.

A los jefes militares de la Entente no se les puede ocultar ya, ni lógica ni materialmente, el propósito del estado mayor alemán, que es el de hacer un esfuerzo a todo costo por recuperar el disfrute de la iniciativa en las operaciones. Esto significan primordialmente sus tesoneros ataques, sin esperanza técnica de victoria, contra las posiciones perdidas en Verdún; esto mismo demuestran sus incursiones y la actividad de su artillería en el Trentino, más que en el Carso, porque es aquél y no éste, el pórtico de la invasión austro-alemana a Italia; así deben interpretarse, también, sus esfuerzos en diversas zonas del frente ruso; y hasta la disminución de sus apremiantes embestidas contra las defensas rumanas, a las puertas de Moldavia.

Además, ¿qué otro propósito cabe atribuir a la concentración de grandes masas, tanto veteranas como de los últimos llamamientos de clases, en Baviera?

Este reino es, por su situación geográfica, el núcleo radiador del imperio; y las tropas allí reunidas, reparadas por la benignidad del clima, y bien avituallladas y apertrechadas, están, puede decirse, en condiciones análogas a las reses que se destinan al matadero. Ellas serán las encargadas de caer como avalancha arrasadora sobre los puntos débiles que el supremo comando alemán consiga ubicar, de resultas de sus tanteos actuales.

La Entente piensa con la gravedad que las circunstancias imponen, en anticiparse a ese golpe, innegablemente formidable. Se ha propagado entre los generales la convicción de que no convendría aguardar la plena estación primaveral para emprender la campaña decisiva; por que, entonces, casi pudiera preverse que los meses hábiles de primavera y estío no alcanzarían para el cabal desarrollo de las operaciones, teniéndose que afrontar un nuevo invierno de expectativas congojosas, en que la vida de los países beligerantes alcanzaría los tétricos lineamientos de una catástrofe, de repercusión mundial.

Es eso lo que urge evitar; y por lo mismo, los estados mayores discuten la conveniencia de iniciar la campaña en febrero, quizás en marzo; pero de todas maneras, antes de que Alemania complete sus preparativos y emprenda el primer ataque.

Según el general italiano Marazzi, sólo se dispone de dos grandes sectores aptos para una vasta acción estratégica: el de Alsacia-Lorena contra Alemania y del Isonzo contra Austria. El desmembramiento de Austria-Hungría se podría conseguir mediante un ataque simultáneo en el Carso, en Galitzia y en Albania, o también mediante la cooperación italiana en el frente occidental, lanzando un millón de hombres a la invasión de Alsacia-Lorena. En el primer caso, Italia debería contar con la cooperación de la flota británica en el golfo de Trieste; y en el segundo, el ejército italiano operaría a la izquierda del Rin.

Cuando la Entente escoja el sector, ya habrá dilucidado la motivación técnica y política de su determinación. Lo que le importa es lanzarse con la mayor presteza a la campaña.

Hay consideraciones de muy estudiado fundamento para suponer que lo más ventajoso sería derrotar a Alemania en el Rin.

La perspectiva de un ataque de este imperio por Alsacia considérase ya extemporánea. Más posibilidad se atribuye a sus planes contra Italia, aunque para realizarlos tendría que esforzarse en desarrollos complicados, si quisiera mantenerse respetuoso a la neutralidad suiza.

En cuanto a una tentativa de flanqueo por Calais o de quebrantamiento de la línea aliada en el Somme y el Ancre, ambos supuestos quedan descartados por la cuantiosidad de las concentraciones británicas en esos sectores, donde el poder de las fuerzas inglesas nunca pudo ser amenguado, y donde el riesgo de que pudiera serlo hoy o mañana ha disminuído considerablemente.

Frente occidental

Rechazo de las tropas alemanes en Hartmansweilerkopf — Generalización de los combates de artillería. — Los británicos penetran en la tercera línea alemana de Armentieres. — Los encarnizados combates en torno de Verdun. — Grandes fríos; el Sena y el Támesis helados. — Explosiones de fábricas de municiones y reactivos. — El bloqueo inglés. — Raids de submarinos. — El "Deutschland" echado a pique. — La campaña marítima en el Brasil.

PARIS, 30 — El siguiente es el resumen de los comunicados oficiales franceses sobre la campaña territorial:

Durante la noche del domingo se libraron numerosos encuentros de patrullas especialmente en la Champaña, en Les Eparges y en diversos puntos del frente de Alsacia.

Una tentativa de ataque alemán contra nuestras trincheras en Hartmannsweilerkopf fué fácilmente rechazada.

El domingo, el teniente Gastin derribó en nuestras líneas un aeroplano alemán del tipo Albatros. Este es el quinto aparato derribado por ese teniente.

Esa noche nuestros aviadores arrojaron bombas en las estaciones de Athies, Savy y Otreillers.

En la orilla izquierda del Mosa, en el cerro 304, hubo recíprocos cañoneos.

En la Lorena se libraron acciones de artillería a largas distancias.

En el resto del frente hubo los habituales cañoneos.

En Dannemarie, nuestros cañones especiales derribaron un aeroplano enemigo.

Los aviadores alemanes arrojaron bombas en Luneville, sin causar víctimas.

EL HAVRE, 30 — El gobierno belga publicó el siguiente comunicado:

En los sectores de Dixmude, Steenstraate y Hetsas, se libraron duelos de artillería, especialmente violentos. En Ramscapelle el cañoneo fué de menor violencia.

LONDRES, 30 — El gobierno publicó el siguiente boletín, relativo a la campaña de Francia:

Al sudoeste de Lens hicimos explotar con éxito una mina.

Al nordeste de Vermelles realizamos una incursión en las líneas enemigas, arrojamos bombas en los abrigos y causamos numerosas bajas a los alemanes.

Al nordeste de Armentieres penetramos nuevamente en la tercera línea de defensas enemigas destruyendo los abrigos. Matamos en las trincheras a numerosos alemanes.

El norte del Somme y en el sector de Ypres hubo gran actividad de artillería por ambas partes.

Al norte del Ancre, cerca de Lens, nuestra artillería pesada se mostró activa.

Derribamos un aeroplano enemigo. Perdimos uno.

NUEVA YORK, 30 — De Berlín anuncian que el estado mayor alemán publicó el siguiente boletín, sobre las operaciones en Francia:

Grupo de ejércitos del príncipe Ruperto de Baviera:

Al norte de Armentiéres los británicos atacaron en tres columnas las posiciones del regimiento 23 de infantería bávara, que rechazó al enemigo con grandes pérdidas.

Al oeste de Fromelles y al este de Neuville-Saint-Vaas, en la orilla norte del Ancre y al norte de Vic-sur-Aisne, el enemigo intentó, sin éxito, realizar algunas incursiones.

Al sudoeste de Le Transloy nos apoderamos de un puesto avanzado británico.

Grupo de ejércitos del kronprinz:

Al oeste del Mosa la actividad de la lucha fué bastante viva. En la mañana los franceses intentaron avanzar por sorpresa sin preparación de artillería contra nuestras posiciones en el cerro 304, pero fueron obligados a retroceder por nuestro fuego. Desde el mediodía la artillería francesa cañoneó fuertemente nuestras trincheras. Después de un violento fuego el enemigo realizó nuevos ataques, todos los cuales resultaron infructuosos. Los regimientos 13 y 15 de infantería de Westfalia y el regimiento 109 de las reservas de Baden defendieron tenazmente el terreno conquistado del cual ni un solo pie fué recuperado por los franceses a pesar de su gran empleo de hombres y municiones.

En los Vosgos una operación de reconocimiento nos permitió hacer nueve prisioneros.

Después de una vigorosa preparación de artillería en el Hartmannsweilerkopf, destacamentos del regimiento 124 de la infantería de «landwehr» de Wurtenburg asaltaron y penetraron en las trincheras francesas, regresando con 35 prisioneros y una ametralladora.

PARIS, 30 — En el Sena hay mucho hielo por efecto de las bajas temperaturas de estos días. Sin embargo, la navegación por el río, que es tan necesaria en estos momentos no se ha interrumpido ni parece que esté amenazada.

LONDRES, 30 — El frío es tan intenso que en las aguas del Támesis flotan grandes bloques de hielo. En los suburbios de Londres se patina en el hielo del Támesis. Los australianos que han visto por primera vez el hielo están ansiosos por aprender a patinar.

PARIS, 30 — Se han producido tres explosiones en fábricas de municiones. Las llamas empujadas por el viento llegaron hasta un depósito de explosivos que voló.

El ruido de la tercera explosión se oyó a muy larga distancia.

De las explosiones resultaron un muerto y algunos heridos.

El hecho se considera como accidental.

El ministro del interior, M. Malvy, y el subsecretario de municiones, M. Loucheur, acompañados de un número de oficiales de la guarnición de París, visitaron el lugar del suceso.

PARIS, 30 — Ayer, durante todo el día se practicaron investigaciones en el terreno de la fábrica de pólvora de Massy-Palaiseau destruida por una explosión e incendio.

Sólo se ha encontrado el cadáver carbonizado de una mujer, que no se ha podido identificar. Créese que ésta sea la única muerte causada en el siniestro.

AMSTERDAM, 30 — Informaciones de Alemania llegadas hoy anuncian que se produjo un incendio en una fábrica de productos químicos de las cercanías de Colonia, el que dió por resultado una explosión que destruyó el local, causó la muerte de dos personas y dejó heridas a muchas.

LONDRES, 30 — «The Evening News», en un despacho de La Haya, anuncia que según el «Berliner Tageblatt», el bloqueo inglés en las costas de Heligolandia comprende más o menos las partes de las costas holandesas y dinamarquesas y que la medida va dirigida contra la entrada y salida de los submarinos alemanes.

AMSTERDAM, 30 — Informaciones alemanas de carácter semioficial insisten hoy en que durante el combate naval librado últimamente en el mar del Norte fueron echados a pique dos destroyers británicos. Aseguran también dichas informaciones que el «V 69» fué el único buque alemán que sufrió destrozos en la batalla.

AMSTERDAM, 30 — Informan telegráficamente desde Ymuiden que la tripulación del destróyer alemán «V 69» está realizando algunas reparaciones en el casco de ese buque y se dispone a zarpar.

Se añade que anoche falleció un marinero de ese barco que se encontraba herido.

NUEVA YORK, 30 — De Berlín transmiten el siguiente boletín oficial:

El 9 del corriente un submarino alemán hundió en el Mediterráneo oriental un vapor de unas 5.000 toneladas completamente cargado.

El 15 hundió el vapor estanque británico «Garfield», de 3.800 toneladas, que estaba armado, e iba en viaje de Malta a Port Said con un cargamento de carbón y petróleo. Su capitán fué hecho prisionero.

El mismo submarino el 25 del corriente encontrándose a unas 250 millas al este de Malta, echó a pique a un transporte enemigo armado que navegaba con rumbo al este escoltado por un torpedero francés. El transporte, que iba lleno de tropas, se hundió en diez minutos.

LONDRES, 30 — Anúnciase que el subteniente Alan de Blaquiere, hijo único de lord de Blaquiere, pereció en el «Laurentic».

LONDRES, 30—La agencia del Lloyds anuncia que el vapor noruego «Donstage» y el inglés «Matheran», de 8.651 toneladas, han sido hundidos, y que es creencia que el vapor ruso «Egret» también ha sido hundido.

Fué asimismo echado a pique el «Jevingston», de bandera inglesa.

NUEVA YORK, 30 (Berlín, vía Sayville). — El gobierno alemán entregó al embajador Gerard la respuesta relativa al hundimiento del vapor británico «Traterrack». La nota dice, entre otras cosas, lo siguiente:

«El vapor fué detenido por el submarino alemán el 16 de noviembre. La tripulación abandonó el barco a una señal dada por el comandante del sumergible. No se produjeron nuevas complicaciones. Los tripulantes se alejaron en los botes y después el vapor fué hundido por tratarse de un barco enemigo.

MADRID, 30 — Telegrafían de La Coruña que esta mañana desembarcaron en aquel puerto los tripulantes de los vapores noruegos «Donstad» de 698 toneladas, de la matrícula de Arendal, y «Fulton», de 1.030 toneladas, de la matrícula de Bergen.

También desembarcaron los tripulantes del vapor británico «Jevington» de toneladas 2747, de la matrícula de Londres.

Los tres vapores fueron torpedeados y hundidos ayer tarde por un submarino alemán en las cercanías del cabo Finisterre.

El «Jevington» procedía de Buenos Aires y llevaba para Francia un fuerte cargamento de trigo argentino.

NUEVA YORK, 30 — Comunican de Norfolk que radiotelegramas recibidos en ese puerto indican que un crucero auxiliar alemán se encuentra ahora en el Atlántico bajo el grado 40 de latitud Norte y 60 de longitud Oeste.

De New London informan que allí se dice que un submarino alemán de guerra entró de noche en el dique reservado para los submarinos mercantes, donde el vapor alemán «Willehead» le proveyó de víveres, y volvió a zarpar antes de amanecer.

LONDRES, 30 — El diputado sir Owen Philipps, hablando el sábado en Crewe, declaró que los alemanes pretenden ganar la guerra hundiendo las naves de carga que aprovisionan a Inglaterra. «No hay que atribuir poca importancia a esta amenaza, agregó, pero tampoco hay que alarmarse.

En efecto, en julio de 1914 el tonelaje bruto de toda la marina mercante británica era de 20.523.000 toneladas; en julio de 1916 era de toneladas 20.463.000. Después de dos años de guerra la reducción fué, pues, de 59.825 toneladas.

Se necesitará mucho tiempo para destruir la flota mercante británica.

NUEVA YORK, 30 — Anúnciase que un crucero británico hundió el 19 del corriente mes, a un submarino alemán, el «Deutschland» u otro, frente a Long Island.

Se hace notar que el 2 del presente mes se anunció la partida de un submarino de Alemania, de modo que debía llegar a los Estados Unidos más o menos el 19 del presente.

Frente austro-italiano

Los austriacos se fortifican en el Trentino. — Combates de artillería en los Alpes. — Escaramuzas de patrullas en las montañas. — Próxima intensificación de la guerra naval. — Los levantaminas británicos en el Adriático.

ROMA, 30 — El siguiente es el comunicado oficial italiano sobre las operaciones en la frontera:

En el frente del Trentino, los austriacos mostraron actividad en la construcción de obras de defensa y en los transportes, siendo molestados por nuestros tiros.

En el frente de los Alpes julianos, hubo las acostumbradas acciones de la artillería y pequeños encuentros de patrullas, en los que tomamos algunos prisioneros.

ROMA, 30 — Comunican de París que el almirante italiano Corsi, que tomó parte en la conferencia naval últimamente reunida en Londres, se declara plenamente satisfecho de los resultados de esa conferencia, y anuncia que la guerra será intensificada pronto, y que los gobiernos de la «entente» se proponen tomar medidas para proteger sus buques mercantes.

ROMA, 30 — Continúa con los mejores resultados el trabajo que están llevando a cabo en el Adriático meridional los levantaminas ingleses, y que empezó el 15 de agosto de 1915, tres meses después de haber declarado la guerra Italia. Los marineros vinieron de diferentes puertos británicos, la mayoría de ellos de Escocia y de Norfolk. Cuando los marineros llegaron no sabían absolutamente nada del Adriático ni de los mares Jónicos; pero su gran costumbre del mar del Norte les sirvió de experiencia, a pesar de la gran diferencia de las condiciones climatéricas. Hoy conocen todas las corrientes y todas las particularidades del Adriático. Han salvado a numerosos soldados italianos náufragos y uno de sus oficiales ha recibido una medalla por su valor. Varios de esos hombres trabajan en el Adriático desde hace 17 meses, sin haber tomado un solo día de licencia.

Frente oriental

Actividad de la artillería alemana en la línea del Dwina. — Los rusos mantienen sus posiciones. — Enérgico asalto moscovita a las trincheras de Potutory. — Incursiones alemanas en el Naratowka. — Cañoneos en Mestecanesci. — Las deserciones búlgaras en Macedonia. — El saludo a las banderas de la Entente en el Zapeion. — Gran éxito británico en el Tigris.

PETROGRADO, 30 — El ministerio de la guerra ha publicado el siguiente boletín relativo a las operaciones en el frente ruso-rumano:

En el combate librado el sábado al nordeste de Jacobeni tomamos prisioneros a un oficial y 23 soldados.

Al sudeste de Kimpolung cayeron en nuestras manos 30 oficiales y más de mil soldados.

En la región de Riga la actividad se limitó al fuego que los alemanes hicieron contra nuestras trincheras.

Al sudoeste de Potutory, seis millas al sur de Brzezany, el viernes por la noche tomamos mediante una carga a la bayoneta la primera línea de trincheras enemigas. A pesar de los desesperados contraataques de los turcos, nos mantuvimos en esas posiciones. Al rechazar los contraataques, causamos grandes pérdidas al enemigo. Hicimos volar seis galerías de minas y destruimos las posiciones turcas, hecho lo cual regresamos a nuestras primitivas trincheras. Los turcos volvieron a atacarnos después dos veces, pero fueron repelidos.

NUEVA YORK, 30 — De Berlín informan que el estado mayor alemán publicó el siguiente boletín sobre la campaña de Rusia y Rumania:

Frente del príncipe Leopoldo de Baviera:

En el río Aa el tiempo nublado y los temporales de nieve limitaron la actividad de la lucha.

En el Zlota Lipa las tropas turcas pertenecientes al cuerpo décimoquinto, conocidas ya por su valor, rechazaron los ataques que los rusos efectuaron con grandes masas después de un vigoroso cañoneo. En un punto, un rápido contraataque expulsó al enemigo de una trinchera en la que había logrado penetrar. Persiguiendo al enemigo tomamos un número de prisioneros.

Frente del archiduque José:

En el sector de Mestecanesci el enemigo efectuó durante la noche un enérgico cañoneo. Fracasaron dos ataques rusos.

Frente del mariscal von Mackensen: No ocurrió nada de importante.

LONDRES, 30 — Un despacho de Salónica dice que las tropas búlgaras se encuentran en una situación desesperada, según declaran los desertores que llegaron a las filas de los aliados.

Las nevadas han obstruido los caminos, interrumpiendo el aprovisionamiento de esas tropas, que carecen de ropas y víveres.

ATENAS, 30 — A modo de reparación por los agravios inferidos a los aliados en las calles de Atenas los días 1 y 2 de diciembre último, las banderas de la «entente» fueron saludadas hoy en esta ciudad, ante las fuerzas de la guarnición local, congregadas en la plaza del Zappeion.

Los estandartes se colocaron en el centro de la explanada y las banderas aliadas se depositaron en el peristilo de Zappeion, en el que se congregaron los representantes diplomáticos de la «entente» y los oficiales del ejército y de la armada de esos países.

A las 3.30 de la tarde se rindieron las banderas griegas ante los colores aliados. Después las tropas griegas desfilaron ante el peristilo, entre las salvas de las baterías de la plaza y los acordes de las bandas militares, que daban al aire las notas de los himnos aliados.

Asistió a la ceremonia el jefe del primer cuerpo de ejército griego, el jefe militar de Atenas y los jefes y oficiales del estado mayor griego.

NUEVA YORK, 30 — De Constantinopla anuncian que el gobierno otomano publicó el siguiente boletín:

El 24 del corriente el enemigo cañoneó vigorosamente nuestro frente de Felahie, pero no nos atacó.

Al sur del Tigris, después de una violenta preparación de artillería, los británicos nos atacaron el 25 con grandes fuerzas y consiguieron, tras de sufrir las mayores bajas, conquistar algún terreno. Delante de nuestro frente, quedaron 2000 cadáveres británicos.

El enemigo repitió el 26 sus ataques sobre una pequeña extensión de nuestras líneas, pero fué completamente rechazado.

LONDRES, 30 — Se ha publicado el siguiente comunicado oficial:

A consecuencia de las operaciones del sábado y domingo, estamos ahora en completa posesión de la primera y segunda líneas turcas al sudoeste de Kut-el-Amara, en la orilla derecha del Tigris, en un frente de 4.300 yardas. Ocupamos, además, la cuarta y la tercera líneas enemigas, en un frente de 600 yardas. Hemos contado 950 cadáveres turcos. Hasta ahora hemos hecho 127 prisioneros

EN EL FRENTE OCCIDENTAL

Lloyd George contemplando un duelo de artillería, en su última visita al frente del Ancre

[illegible] DE LOS FERROCARRILES DEL ESTADO

[illegible] líneas nuevas que construye la administración de los ferrocarriles del [illegible]

Línea de:	Longitud aprobada Km	Longitud de vía terminada Km.	Telégrafo concluído Km.
[illegible] a Alemania	26	17.6	26
[illegible] al Barre	72.5	63.6	71.8
[illegible]marca a Tucumán	11	10	11
[illegible]nibal a Orán	113.2	45	34
[illegible] a San Javier	12	12	12
[illegible] a Quines	50	50 (1)	—

[illegible]

[illegible] nómico [illegible] es posible permanecer [illegible] calma [illegible] rse que impongan las autoridades de la nación.

El país [illegible] cumpliendo [illegible]

[illegible] vida económica [illegible] de la situación, porque [illegible]

Nada [illegible] capitales [illegible] producción general [illegible]

[illegible] administraciones anteriores [illegible] vida administrativa [illegible]

[illegible]

Respondiendo a los propósitos enunciados, tal justo deseo de vigorizar el organismo nacional, el poder ejecutivo ha pedido autorización para obtener fondos destinados a crear un Banco Agrícola que, poniéndose en contacto hasta con los más modestos trabajadores, difunda los beneficios del crédito en una forma que la acción bancaria comercial no llega a satisfacer.

El proyecto de colonización mixta, a la vez que anuncia una nueva orientación en la política agraria, mejoraría en poco tiempo la condición de los agricultores, determinando su arraigo en la campaña y asegurando su porvenir, aliviaría a su vez la situación del propietario, contribuyendo a la colocación de la tierra actualmente inmovilizada y haciéndole recobrar a ésta el valor que corresponde a su capacidad productiva.

La adquisición de transportes para la marina mercante que daría toda la verdadera caracterización del país en sus relaciones con el comercio internacional, es otra medida ponderable que, respondiendo a un amplio concepto de gobierno y contribuyendo a la formación de la marinería nacional, no puede apreciarse con criterio exclusivamente mercantil: las necesidades que ha de satisfacer superan en importancia a la que pueda asignarse al capital a invertirse. La perturbación completa en que se halla el mercado de fletes, priva al país de toda seguridad en la provisión de combustibles. Las adquisiciones proyectadas no sólo descartarían los múltiples aspectos de este peligro, sino que, dadas las circunstancias actuales, permitirán a nuestras industrias la conquista inmediata de mercados propios, a la vez que facilitarían el transporte económico de sus productos a los puertos de venta y consumo.

Por las mismas razones de encarecimiento del combustible y dificultades de transporte, es impostergable intensificar la explotación de los yacimientos petrolíferos de Comodoro Rivadavia. El desenvolvimiento de nuestras industrias depende del impulso que se imprima a esta nueva e importantísima fuente de riqueza nacional. Las sumas solicitadas se destinan a extender las obras existentes para aumentar el rendimiento. Y siendo actualmente la demanda mayor que la oferta, demorar los medios para el mejor rendimiento industrial, sería ocasionar inmensos perjuicios, perdiéndose las entradas consiguientes a una producción en grande escala.

El poder ejecutivo, compenetrado de las responsabilidades del momento y tomando en cuenta las circunstancias progresivamente apremiantes que traban la marcha del país, considera los proyectos presentados de toda oportunidad para estimular una poderosa reacción en la situación económica. Ha entendido, en consecuencia, que era de su deber puntualizar las causas que mueven a una solución urgente y encarecer a la H. cámara el pronto despacho de las iniciativas de organización y de trabajo, sometidas a sus deliberaciones.

Si el H. congreso encontrare que los proyectos presentados no responden a los objetivos primordiales invocados, espera que tendrá a bien sancionar en substitución, los que crea más acertados, para que el poder ejecutivo pueda ponerse de inmediato en comunidad con todas las necesidades de la labor de la nación.

Dios guarde a V. H.

La usina de Mataderos

Su traspaso

INFORME DE LA COMISION INVESTIGADORA

FALLO DESFAVORABLE

Intereses municipales y públicos lesionados

La comisión nombrada por el intendente municipal, doctor Llambías, para esclarecer las condiciones en que se efectuó el traspaso de la usina municipal de los mataderos de Liniers, se ha expedido hoy ante la superioridad con un largo informe, cuyas conclusiones consignamos más abajo. La comisión, como se sabe, estaba formada por los ingenieros Laurel, Guarino y Gutiérrez.

Nuestros lectores están ya informados sobre las denuncias que pesaban sobre la verificación del contrato convenido en diciembre de 1915, y aprobado el 3 de octubre de 1916, entre la dirección de alumbrado de la municipalidad y la compañía Alemana, contrato por el cual esta última empresa pasaba a explotar los servicios de luz y fuerza dispensados antes por la usina de los Nuevos Mataderos de Liniers y otra, de tipo similar, instalada en el Hospital Alvear. Fuimos los primeros en llamar la atención sobre las irregularidades a que daba margen dicho contrato. Es de notar que sus perjuicios no afectaban solamente al tesoro del municipio sino también a una parte considerable de vecindario, pues la usina de los Mataderos de Liniers provela de luz al populoso barrio de Nueva Pompeya.

La comisión investigadora ha realizado un estudio amplio y minucioso de todas las circunstancias, detalles y características del contrato en cuestión.

Remontando las cosas a su situación primitiva se ha hecho cargo de todos los elementos de criterio que podía [illegible] dirección de alumbrado [illegible] resolución indicada [illegible]

[illegible] de la usina. Mediante él la municipalidad ha dejado de percibir numerosos haberes e impuestos que le pertenecían por derecho propio; los servicios han resultado de una carestía excepcional, muy superiores al precio de producción que se hubiera obtenido con las maquinarias instaladas en los Mataderos y en el Hospital Alvear; en fin, los intereses del público favorecido con tales usinas, anteriormente, han sufrido notable menoscabo, como lo demuestran las quejas y denuncias que indujeron a la intendencia a iniciar la actual investigación.

Por razones obvias la comisión se limita nada más que a consignar estos resultados, comprobándolos con cifras y documentos irrefutables; dejando librada a la intendencia y al público la consideración de los móviles que pudieron inducir a las anteriores autoridades municipales a formar un contrato tan visiblemente opuesto a los generales intereses.

Otro agravante de mucha importancia es que el traspaso a la Compañía Alemana se efectuó sin el veto de la comisión municipal, no obstante llevar involucrados servicios de reconocida utilidad pública. No menos sugerente es la aceptación inmediata que tuvo el contrato a raíz de ser propuesto en 1915.

Damos a continuación, al pie de la letra, las conclusiones, bien terminantes a que ha llegado la comisión investigadora encargada de elucidar el complicado asunto.

Son las siguientes:

1.o — La municipalidad ha realizado una mala operación financiera como lo demuestra el estudio que precede.

2.o — Cualquiera que sea el grado de exactitud de los datos que han servido de base a la dirección de alumbrado para establecer el costo del kilowat, el hecho de no tener en cuenta el nuevo régimen de explotación que traería la nueva maquinaria, cuya instalación se reconoce imprescindiblemente, implica un error fundamental de concepto en la forma de encarar la comparación de gastos. En efecto: mientras que las tarifas de la Compañía Alemana según el contrato son siempre constantes, y por lo tanto los gastos proporcionales al consumo, con la maquinaria que debió instalar la municipalidad, el costo de producción de la unidad será por lo pronto inferior y diminuirá con el aumento de consumo.

3.o — Respecto de la posibilidad de la licitación pública para adjudicar estos servicios ya que se trata de una cuestión de carácter local, esta comisión se limita a establecer algunas consideraciones. En primer término cree que no sería posible otorgar a un particular o compañía nueva la explotación de estos servicios ni la aprobación previa de la honorable comisión municipal; puesto que una parte de ellos es de utilidad pública. Ello implica el otorgamiento de una concesión nueva que debe estudiarse en forma tal que sus condiciones no sean más favorables que las que rigen en los contratos de la Compañía Alemana e Italo Argentina, para que no induzcan a éstas a acogerse a sus beneficios.

Por lo expuesto resulta que las dos únicas maneras de encarar una licitación serían:

a) Licitar el servicio municipal inclusó tal vez el alumbrado público (si legalmente este último no perturbara el régimen de las concesiones existentes) para toda clase de proponentes y siempre que se asegurara el servicio de los particulares por compañías existentes.

b) Licitar el servicio completo entre empresas con concesión previa de distribución de energía eléctrica (compañías Alemana e Italo Argentina).

Cree la comisión que la única posibilidad práctica era la segunda. Una forma de realizarla consiste en solicitar a las compañías propuestas para proveer corriente de sus cables a las redes municipales.

Pero es el caso que dadas las cláusulas de las concesiones de esas compañías que les permitan instalar sus fábricas en cualquier parte del municipio, la licitación debió tener un carácter más amplio, en el sentido de que la provisión de corriente se hiciera como fuera más oportuno, cediéndole el local de la usina para instalar la estación respectiva y el uso de la red municipal.

Ahora bien: la manifestación de la dirección de alumbrado a fojas 6 del expediente 68938-D-915, de que la Compañía Alemana es la única que puede suministrar corriente eléctrica a la red de Mataderos, implica que no ha considerado esta faz más amplia de la licitación. (Siguen algunas consideraciones sobre la interpretación que dió la dirección de la Compañía Italo Argentina a la nota de la dirección de alumbrado).

Resumiendo, esta comisión estima que la municipalidad, aún en el caso de resolverse a la paralización de la usina, debió licitar los servicios entre las compañías provistas de una concesión en forma para producir y distribuir energía eléctrica y hacer notar, además, que hubiera sido prudente se estudiara si la adjudicación directa de los servicios a una empresa, como se ha hecho, no introducía una ventaja de las que habla el artículo 29 de la concesión de la Compañía Alemana a la cual pudiera acogerse otra compañía de concesión posterior.

4.o — Ha quedado comprobada la denuncia hecha a esa intendencia y que con fecha 18 de diciembre próximo pasado fué comunicada a esta comisión en la que se daba cuenta que en ese día se estaba levantando el inventario de la usina de Nuevos Mataderos. Efectivamente, con fecha 16 del mismo mes un empleado de la dirección de alumbrado había recibido orden superior para ese efecto, como comprobó con un memorándum-orden en el que se especificaba la nómina de los efectos a inventariar; de todo lo cual queda constancia en el acta que esta comisión con fecha 19 de dicho mes levantó sobre el lugar".

El doctor Llambías estudia actualmente el contenido de las conclusiones expuestas, antes de adoptar las consiguientes medidas de reparación [illegible]

Un telegrama al Dr. Irigoyen

Los vecinos de San Roque (Corrientes) han dirigido ayer al presidente de la nación el siguiente saludo telegráfico:

Los que suscriben, vecinos de este pueblo y departamento, se permiten saludar afectuosamente al hombre que dirige los destinos de la nación, al hombre que con una satisfacción especial puede ostentar las insignias oficiales, que la mayoría de la masa del pueblo argentino le ha conferido, y al hombre que siempre apoyado en la constitución nacional, le queda el deber de extinguir para siempre el mote vergonzoso de cosas de "South America" que pesa sobre el país, como único obsequio de sus malos hijos que lo han precedido. La obra será pesada, de paciencia, pero eminentemente patriótica, y no dude que todos los hombres bien intencionados lo acompañan y lo acompañarán en su regeneradora campaña.

Saludamos a S. E. con especial respeto, porque desde la distancia le reconocemos dotes privilegiadas de estadista y teniendo la esperanza legítima que sabrá dejar planteada definitivamente una verdadera administración pública constitucional, de todo el territorio de la República.

Fernando Andreau, Eugenio J. Artaña, Tomás D. Livio, L. A. Sapaño, Carlos Gingins, Frank A. Mash, Pablo Mottieu, P. Semino, Timoteo Ponce, V. González, M. Camino, Paulino Avella, J. B. Garay, G. Bosson, J. Shanarwile, Emilo Sadzawka, F. N. Creidi, T. Camino, Peletiéri, Emilio Baudet, Emile Fidel Rifo, Pedro Rappeto, R. Semino, A. Fuhrharp, J. Semino, (siguen las firmas).

Las próximas elecciones cordobesas

Medidas para garantizar la libertad electoral

CORDOBA, enero 30. — Pasóse la circular que transcribo a los jefes políticos de todos los departamentos de la provincia.

"Señor jefe político: Prescribiendo el artículo 2.o del decreto reglamentario de la ley núm. 8871, sobre elecciones, que todos los empleados que sean ciudadanos argentinos deberán, bajo pena de suspensión de sus empleos, presentar a sus superiores inmediatos en el día anterior al de una elección sus respectivas libretas de enrolamiento y el artículo 30 de la misma ley, que hecha la presentación referida, las libretas de enrolamiento de los agentes de policía, excluídos del padrón electoral en virtud de lo dispuesto en el artículo 1.o inciso 2o, letra B, de la ley núm. 8871, quedarán en depósito en poder de los jefes de los mismos hasta el día siguiente de la elección, me permito dirigirme a usted recordando, especialmente, las referidas prescripciones, indicando al propio tiempo que es voluntad de este ministerio que el jefe, al cumplir con las citadas disposiciones, invite a los representantes de los diferentes partidos políticos en lucha en las próximas elecciones para que certifiquen personalmente la efectividad de la operación. Saluda a usted muy atte. —A. Garzón Agulla."

La junta electoral resolvió que las dos fracciones radicales deberán inscribir en sus boletas la leyenda "no aprobada".

Es indudable que este retardo con que los radicales tendrán que enviar sus boletas a regiones muy apartadas de esta capital, no dejará de perjudicarlos un tanto.

Tal vez esta haya sido el propósito de la junta.

Los nuevos comisionados

Sr. Jacinto Fernández

El escribano Fernández, jubilado hace tres años como ex secretario de los tribunales de esta capital, donde hizo su carrera ascendiendo sucesivamente desde meritorio, goza de considerables simpatías entre el vasto núcleo de sus amigos y correligionarios.

Hace dos años que es vocal interventor del Consejo Escolar del distrito X, y ha colaborado en todos los censos escolares y generales que se han levantado en los últimos años.

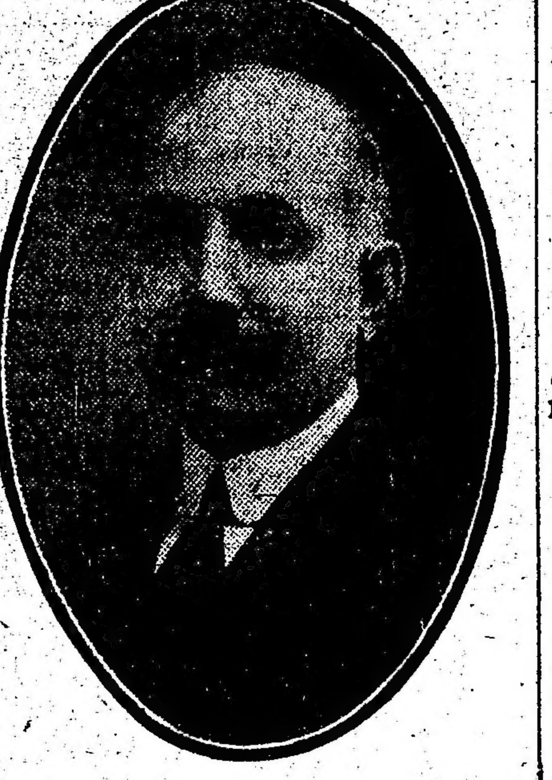

Vecino de arraigo en la parroquia de Las Heras, es miembro activo y protector de distintas asociaciones educacionales y de beneficencia en dicho vecindario.

Fué de los fundadores del comité de la primitiva Unión Cívica en Balvanera, y de los organizadores luego del comité radical del Bragado. Ha tomado parte activa en todos los movimientos revolucionarios promovidos por el radicalismo, sirviendo en 1890 bajo las órdenes del teniente Justo Solano. Con su hermano Antonio se encontró en los sucesos sangrientos que tuvieron por teatro el pueblo del Bragado el 26 de marzo de 1894, donde sucumbieron sus compañeros y correligionarios Aparicio y Gregorio Islas, y otros, resultando Fernández gravemente herido, y permaneciendo arrestado con su hermano Antonio todo el curso de aquél año.

Durante su larga actuación ha desempeñado el cargo de secretario, delegado y convencional varias veces por la parroquia de Balvanera, y desde hace diez años actúa en la circunscripción 18 a la cual representó también como delegado y convencional.

Ocupa hoy la vicepresidencia del comité de la capital y la presidencia de la circunscripción 18.

Las misiones políticas de confianza y responsabilidad que le tocó desem[illegible] demás órdenes de la vida su caballerosidad y hombría de bien.

Ing. Víctor Spota

El ingeniero Víctor Spota es uno de los hombres jóvenes que dignamente representan a la juventud radical.

Se incorporó a nuestro partido desde temprana edad y ha venido actuando en el comité de la sección 8.a, San Cristóbal Norte, al cual pertenece.

Ha ocupado sucesivamente los puestos de mayor responsabilidad dentro de nuestro partido, habiendo actualmente delegado al comité de la capital por el comité mencionado, cargo que viene desempeñando desde el año 1912.

Alumno distinguido de la Facultad de Ingeniería, al terminar brillantemente sus estudios, se entregó de lleno al ejercicio de su profesión.

Hombre de trabajo ha construído y dirigido obras públicas de importancia.

Cursó el profesorado en la Facultad de Filosofía y Letras, obteniendo el diploma de profesor de Matemáticas desempeñándolo actualmente en el colegio nacional Pueyrredón.

Se halla, pues, por la especial dedicación de sus actividades profesionales y por el conocimiento personal que tiene de la importante zona en que actúa habilitado para contribuir con eficacia a la resolución de los problemas de orden general y local que planteá el gobierno de esta gran ciudad.

La juventud radical espera su acción confiado en sus prestigios profesionales.

Consejo Nacional de Educación

SUPRESION DE LOS AUXILIARES DE LA INSPECCION

La comisión de hacienda del Consejo Nacional de Educación ha estudiado la situación del personal en disponibilidad, y de aquellos que desempeñan funciones no correspondientes a los puestos para que han sido nombrados. Así, por ejemplo, halló adscriptos a la inspección técnica de la capital a una cantidad de profesores especiales, con dos o tres cátedras, desempeñando el cargo de auxiliares de los inspectores especiales.

Constituyendo esa falta en lo dispuesto por la ley de presupuesto, una erogación anual de 54.000 $, desde el momento que esos funcionarios son reemplazados en las escuelas por otros maestros, la comisión se expidió en una nota que mereció la aprobación del Consejo, con la siguiente resolución:

"Ordenar a la inspección técnica, que antes del 1.o de marzo se destina en las escuelas a todos los maestros especiales que están adscriptos a ella de acuerdo con el número de cátedras que perciben en la actualidad, quedando encargada la presidencia del cumplimiento oportuno de esta resolución."

De acuerdo con lo resuelto, quedan entonces suprimidos todos los auxiliares de las inspecciones especiales, quienes pasarán, nuevamente, a dictar sus cátedras en las escuelas.

Las inspecciones de música, dibujo y labores y economía doméstica, continuarán a cargo del señor Miguel Mastrogianni, señora Alina de Molina y señorita María Luisa Megy, respectivamente.

Epílogo de un desalojo

Tres muertos y dos heridos

Nos telegrafían de General Madariaga:

"Una nota triste se ha producido ayer tarde con motivo de un desalojo.

El hecho ocurrió en el campo "La Felicidad", de Serantes, en el paraje denominado Lomas Finque.

Era arrendatario de dicho campo el chacarero Buderin: y requerido éste por Serantes para que le desalojara su propiedad, se originó un incidente que degeneró en verdadera batalla entre los peones del propietario y los del inquilino.

Resultaron muertos, Fermín Iraterza, Guillermo Buderin y un tal José N.

Dos mujeres que tomaron parte en el sangriento suceso, la esposa y la hija de Buderin, resultaron gravemente heridas.

El comisario del Molino salió esta mañana para el lugar del hecho".

Doctor Jorge Sierra

† en esta capital

Una pérdida considerable y dolorosa, en las filas del radicalismo provincial, ha sido originada por el fallecimiento del doctor Jorge Sierra, joven y entusiasta correligionario acreedor de merecidos prestigios en su doble faz personal y política.

Honra del partido Radical, a decir verdad, ha sido siempre ésta de consagrar en su seno hombres en quienes la actividad y el entusiasmo políticos forman síntesis perfecta con una intachable conducta privada. De estos

era el doctor Jorge Sierra; y en tales principios demostró estar inspirado, ya en su actuación durante la vicepresidencia del comité de Pergamino, ya como convencional, dos veces ante el comité de la provincia.

Ultimamente el doctor Sierra desempañaba sus labores de abogado en el pueblo de San Nicolás, donde contaba con singulares y unánimes simpatías.

Muere, como dijimos, muy joven, a los 37 años de edad: de ahí que resulte más sensible la pérdida de quien en tan breve plazo de tiempo, supo granjearse el aprecio general mediante el ejemplo de sus actos y de su vida.

Colonización agrícola-ganadera

Despacho de la comisión de agricultura

En la sesión de esta tarde se dará cuenta en la cámara de diputados del despacho de la comisión de agricultura sobre la proyectada colonización agrícola-ganadera. El diputado radical doctor Solanet, que forma parte de esa comisión, firma con los señores Camaño y Silvetti el siguiente despacho, convenido con ligeras variantes sobre la base del proyecto anterior del poder ejecutivo, que fué sostenido por el ministro del ramo, doctor Pueyrredón, en el seno de la citada comisión:

Artículo 1.° — El poder ejecutivo podrá invertir hasta la suma de pesos 30.000.000 moneda nacional que se tomarán del empréstito autorizado por la ley número ...., para fomentar la colonización en forma mixta agrícola ganadera, acordando a personas aptas para el trabajo concesiones de tierra fiscal o particular adquirida por el Estado a ese efecto y préstamos para la construcción de casa-habitación, adquisición de animales para la explotación de granja, útiles y enseres agrícolas y para la provisión de agua con destino a bebida de ganados y riego, por medio de perforaciones y elevadores mecánicos, de conformidad con las condiciones de la presente ley.

Art. 2.° — Para el cumplimiento de esta ley, créase una comisión compuesta de cinco miembros, designados por el poder ejecutivo con acuerdo del senado y presidida por el ministro de agricultura.

Art. 3.° — El préstamo a que se refiere el artículo 1.°, como igualmente el precio del terreno que será fijado al acordarse la concesión y cuya superficie no excederá de doscientas hectáreas por cada colono, será amortizado en el plazo y con el interés que fije el poder ejecutivo. La suma adelantada por el artículo 1.° quedará garantizada con prenda agraria sobre los bienes adquiridos, los que no serán ejecutables por otros créditos, entretanto no estén satisfechas las obligaciones impuestas por esta ley al concesionario.

Art. 4.° — El adquirente deberá explotar por sí la concesión, residiendo en ella por lo menos cinco años; si otro lo hiciera en su nombre antes de ese plazo, ambos serán pasibles de la pena establecida para el delito de fraude previsto en los artículos 202 y 203 del Código Penal.

Art. 5.° — La comisión podrá conceder préstamos para la colonización en las condiciones de la presente ley, en terrenos que no sean de propiedad de la nación, e igualmente podrá adquirir tierras para ese objeto, debiendo los pobladores abonar por ella un precio no menor del que pagaría la comisión.

Art. 6.° — Satisfechas por el concesionario todas las obligaciones contraídas conforme a la presente ley, la comisión le otorgará el título definitivo de propiedad. Cuando se trate de terrenos que no pertenezcan a la nación, establecerá esta facultad en los convenios que al efecto celebre.

Art. 7.° — Las empresas particulares que realicen por sí o en combinación con el Estado la colonización en las condiciones de la presente ley, gozarán de las mismas franquicias que correspondan a las colonias oficiales, y sin cargo alguno, se les suministrará los informes, estudios del terreno y fiscalización que soliciten.

Art. 8.° — La explotación de la concesión quedará sometida a las normas que fije el poder ejecutivo y a la fiscalización por los funcionarios que la comisión designe. La falta de cumplimiento por el concesionario de las obligaciones inherentes a la concesión dará derecho para decretar su caducidad.

Art. 9.° — El Banco Hipotecario Nacional suministrará los informes que se le soliciten en los casos de adquisición de tierras particulares para el establecimiento de las colonias que hayan de crearse.

Art. 10. — Una tercera parte como mínimum de las colonias a crearse, deberán ubicarse en terreno de regadío.

Art. 11. — A solicitud de particulares se harán perforaciones en la propiedad privada para la provisión de agua con destino a la ganadería y a la agricultura por cuenta de los solicitantes, pagaderas en anualidades no mayores de treinta.

En la estimación de la obra solo se computarán los jornales, el valor de la conducción de los materiales, interés del capital invertido por estos conceptos, excluyéndose sueldos del mecánico, técnico, inspectores, desgastes de máquinas, fletes de ferrocarril, etc.

En caso que la perforación no diere resultado, el solicitante quedará obligado solo al pago de la suma en que se convino la obra, excluyéndose el valor de la cañería que será extraída con destino a otras perforaciones.

La propiedad beneficiada quedará afectada con privilegio especial hasta la cancelación de la deuda, pudiendo recibirse en pago parte de la misma.

Art. 12. — En los casos de provisión de agua por elevación mecánica, se aplicarán las disposiciones del artículo anterior, en lo que fuere compatible.

Art. 13. — Comuníquese al poder ejecutivo.

Campañas de la independencia

Disposición del ministro de marina

De acuerdo con las disposiciones del ministro de marina [illegible] ción íntegra de sus haberes por haber hecho cualquiera de las campañas de nuestra independencia.

De la compulsa efectuada se ha comprobado que gran número de los solicitantes no tienen los títulos necesarios para ser acreedores a dicha prerrogativa.

En consecuencia se prepara un decreto determinando la nómina definitiva de los agraciados, y modificando la última resolución del anterior ministro al respecto, cuyas deficiencias ha puesto de relieve la práctica.

Señor Juan Moldes

† Hoy en Lomas de Zamora

Ha fallecido esta mañana a las 5 en la ciudad de Lomas de Zamora, el señor Juan Moldes, distinguido ciudadano que sirvió, durante muchos años, como contador en la armada nacional, de la que se retiró cuando contrajo la enfermedad que lo ha llevado al sepulcro.

Afiliado, desde el primer momento, a la Unión Cívica Radical, tomó parte en las revoluciones del 90, 93 y 1905. Fué compañero inseparable de los ingenieros Kur y Baca, víctimas de Pirovano y sostuvo sin desmayo, en todo momento, la bandera del Parque.

En las contiendas electorales de la

provincia de Buenos Aires tuvo siempre una actuación brillante. En Lomas de Zamora, donde dirigió, últimamente, a pesar de hallarse enfermo, el diario "La República", se distinguió por la valentía de su oposición.

La energía de su carácter, su probidad y su caballerosidad, le rodearon de prestigio y de consideraciones, no solamente entre sus correligionarios sino que también entre sus mismos adversarios políticos.

El cadáver del señor Moldes será velado en el comité radical de Lomas de Zamora, que organizará, para mañana, al efectuarse el sepelio, una grandiosa manifestación de duelo. Concurrirá al cementerio de la Recoleta, una numerosa delegación del radicalismo de Lomas y correligionarios de esta capital y de la provincia y harán uso de la palabra varios oradores.

El problema de la provisión de agua potable

COMO PUEDE RESOLVERSE

La electro-esterilización del agua

II

Una corriente de aire, previamente [illegible] y bajo una presión de 2 a 3 [illegible] es enviado á los ozonizadores; este aire, al atravesar los efluvios [illegible], se carga de ozono, con las siguientes propiedades bacteriológicas. Desde los ozonizadores, el aire pasa á las torres de esterilización; estas torres, que se construyen de hierro [illegible] ó de mampostería, reciben por su parte superior el agua bajo presión [illegible] esterilizada la que baja en forma de lluvia fina, mediante oportunas [illegible]. Por la parte inferior de las torres llega el aire cargado de ozono, el que al emulsionarse con el agua produce la esterilización de la misma. Este es en líneas generales el proceso de la electro-esterilización del agua.

Para que un agua esterilizada mediante el ozono sea de buena calidad y apta para el consumo de una población, es necesario que el ozono esté dosado en cantidad suficiente con respecto á un volumen de agua determinado. Y según los resultados obtenidos en las diversas investigaciones é instalaciones que se encuentran funcionando para esterilizar agua, se ha obtenido como un término medio para tener un buen resultado el de dozar el ozono á razón de 3 á 5 gramos de ozono por cada metro cúbico de agua esterilizada.

La cantidad de aire y agua se proporcionan en la relación de 1|10; es decir, 1 metro cúbico de aire por 10 metros cúbicos de agua. En cuanto al consumo de energía eléctrica, se puede tomar como un buen consumo el de 50 á 70 watts por metro cúbico de agua esterilizada y por hora (1).

Por ser este método de esterilización, el que ha dado la verdadera solución del problema, antes de entrar á la descripción de una usina de esterilización, y del estudio económico del sistema para su aplicación en la república, lo que haremos en números sucesivos, daremos por ahora una somera reseña de los trabajos más notables que realizaron hasta encontrar la solución práctica del método.

En 1886 fueron hechas las primeras tentativas por M. Meritens, empleando la energía eléctrica de una bobina de Ruhmkorff. En 1851 Fröhlich, realiza una serie de trabajos en el mismo sentido.

Después de esto, en el año 1893, Tindal, M. M. Schneller y Vander Ileen en Oudshoorn, efectuaron notables trabajos para esterilizar grandes cantidades de las aguas contaminadas del viejo Rhin y el profesor Van Ermengen, da cuenta de los buenos resultados obtenidos en estos trabajos, "Anales de Instituto Pasteur" (1895), esta instalación tenía capacidad para esterilizar una dotación de 12.000 metros cúbicos por día, y el costo de la ozonización era de 0.0035 pesos moneda nacional por cada metro cúbico de agua, lo que demostraba la factibilidad de la esterilización de grandes cantidades de agua, y la explotación industrial de este sistema en un futuro, no lejano.

En la exposición de higiene de 1895, realizada en la ciudad de París, Tindal expuso la instalación completa de un [illegible] ozonizador con capacidad suficiente para tratar un caudal de dos [illegible] por hora, habiéndose [illegible] muy buenos resultados [illegible]

[illegible] Saint Maur, París, recién en 1898 la "Societé de Sterilization des eaux de riviere par l'ozone" terminó los trabajos de instalación de esta usina, la que podía esterilizar de 5000 a 12 metros cúbicos por día, con tres equipos ozonizadores.

En 1898 al 1899, los trabajos de M. M. Marmier y Abraham, ocupándose de la misma cuestión, conjuntamente con los trabajos que contemporáneamente se llevaban a cabo en la ciudad de Lille, dieron un gran paso hacia la solución del problema. Se trataba de la esterilización del agua del Emmerin, que es un agua clara, pero cargada frecuentemente de 2500 a 4000 gérmenes por centímetro cúbico.

El informe sobre el resultado de estos trabajos, fué presentado por la comisión constituida por M. M. Roux, Calmette, Straes y Bramé, y que se encuentra en los Anales del Instituto Pasteur (1899), esta comisión informó que el agua ozonizada no contiene ningún elemento nocivo para la salud humana.

Después de los ensayos de Frolich (1891), la casa Sieusens y Halske, continuó los trabajos, para llegar a la solución práctica del problema de la ozonización. En 1899, Weyl, da cuenta en el congreso de los ingenieros alemanes reunido en Cassel de los esfuerzos realizados, pero sin buen resultado aún.

La instalación de ensayos de Martinikenfelde, fué la que dió los mejores resultados obtenidos hasta entonces. Ohlmuller y Prall, publicaron en 1903 los datos de los ensayos hechos con el agua tratada (agua del Spree), que contenía hasta 200.000 gérmenes por centímetro cúbico y mezclando a ésta, el agua de Charlottenburg; se trataba de agua cargada de bacilus de la fiebre tifoidea y del cólera. Después de seis meses de ensayos se comprobó que no pasaba ningún microbio patógeno después de ser ozonizada el agua y que únicamente quedaban algunos microbios muy resistentes, pero inofensivos.

Con estas últimas experiencias quedaba comprobado de una manera evidente que la esterilización eléctrica del agua, en grandes cantidades para abastecer a ciudades y pueblos estaba resuelta y desde esta fecha el método de la electro-esterilización franqueó las puertas de los laboratorios, para entrar en el terreno de la explotación industrial.

Desde entonces un gran número de ciudades europeas resolvieron emplear la ozonización, para purificar sus aguas de consumo, de la que daremos aquí una reseña de las más importantes.

Principales usinas electro-esterilizadoras de agua existentes—

En Wiesbaden (Alemania), se construyó una usina de esterilización para tratar el agua de una serie de pozos hechos en un brazo muerto del viejo Rhin; esta agua tenía una cantidad de gérmenes que variaba de 7000 a 68.000 gérmenes por centímetro cúbico. La capacidad de esta usina era para tratar un caudal de 250 metros cúbicos por hora, o sean 6000 metros cúbicos por día.

Los resultados obtenidos en esta usina han sido muy buenos, Proskaner, Schuder y Ohlmuller, hicieron diversos análisis del agua ozonizada por esta usina, en los años 1902 al 1903, llegando todos ellos a la conclusión de que los gérmenes patógenos, eran todos muertos por el ozono y que sólo quedaban algunos gérmenes inofensivos.

Esta usina sirvió para abastecer a Wiesbaden, hasta terminar los trabajos del nuevo abastecimiento, de mayor capacidad; ahora solo se lo emplea cuando el agua potable del nuevo abastecimiento en determinados períodos no resulta suficiente.

Usina de Paderborn (Alemania)—

En Paderborn el agua a esterilizar era de fuentes, la que se contaminaba después de las lluvias con una proporción de gérmenes que variaba de 200 a 2500, por centímetro cúbico.

Esta es la usina con servicio permanente más antiguo que existe; fué construida en 1902, para una capacidad de esterilización de 1200 metros cúbicos por día y después en el año 1909 fué ampliada su capacidad para 3000 metros cúbicos diarios.

El informe de las autoridades sanitarias sobre los resultados de esta usina fué que "desde la introducción del sistema de purificación con ozono no ha habido en Paderborn epidemia de tifus".

Usina en Niza—

En 1905 "La Compañía del Ozono" terminó los trabajos iniciados el año año anterior (1904), para la instalación de una usina de esterilización de las aguas, la que debía tener una capacidad, para esterilizar 24.000 metros cúbicos de agua por día. El agua a tratar provenía de fuente y contenía como término medio a 200 a 300, gérmenes de bacilus Coli, por centímetro cúbico.

En el contrato celebrado entre la municipalidad de Niza y la compañía encontramos, como garantías ofrecidas por la compañía, las siguientes:

1.o—Que el agua después de ozonizada no contendría ningún germen patógeno" y el número de gérmenes indiferentes no podría exceder de diez, a excepción de los inofensivos, cuyo número solo podía llegar a veinte por centímetro cúbico.

En el caso de que los informes téc[illegible] derecho a indemnización y por lo contrario, reembolsaría a la municipalidad de Niza todas las sumas que hubiera recibido.

Después de haber sido puesta en servicio esta usina, los resultados obtenidos fueron excelentes, habiendo costado la instalación 122.000 $ m|n.

En vista de tan buenos resultados obtenidos, la municipalidad de Niza resolvió ampliar la capacidad de la usina para poder ozonizar hasta 38.000 metros cúbicos por día, lo que se realizó en el año 1909.

Después de esta fecha, en toda Europa comienza a tenerse verdadera confianza en el sistema, por parte de las autoridades sanitarias, iniciándose una serie de construcciones simultáneamente.

Usina de París—

Para la provisión de agua a la ciudad de París se han proyectado en 1913 la instalación de dos usinas esterilizadoras, con una capacidad de 45.000 metros cúbicos cada una, el agua a tratar será agua del río Marne. Es sabido que antes de haber adoptado la esterilización eran casi permanentes las enfermedades de tifus, y que las autoridades sanitarias aconsejaban en aquel entonces la esterilización por vía térmica de las aguas de consumo, con lo que no se resolvía el problema. Pero después de la aplicación del método eléctrico, desaparecieron aquellas causas de contagio; hoy posee la ciudad de París un servicio de agua esterilizada cuya capacidad es de 90.000 metros cúbicos por día.

Usina esterilizadora de San Petersburgo—

Esta usina fué construída en 1910, con capacidad para ozonizar 45.000 metros cúbicos diarios, de las aguas del Río Neva que alimenta a la ciudad.

Posteriormente a ésta se proyectó para la alimentación de toda la ciudad la instalación de otra gran usina esterilizada, la que podrá abastecer un caudal de 11.000 metros cúbicos de agua por hora, o sean 264.000 metros cúbicos por día, es decir, se tendría un caudal de agua que difiere muy poco del que abastece a la capital federal; de modo que una vez construída esta usina, que será la más grande en su género, ya no quedará duda de que la provisión de agua ozonizada a grandes ciudades, es una operación perfectamente segura y eficaz.

Usina de Hermannstadt (Hungría)—

Esta usina construída en 1909, tiene una capacidad para 4000 metros cúbicos por día, después de los fuertes epidemias del tifus de 1908 al 1909. Las autoridades sanitarias certificaron que las garantías dadas por la casa "Siemens y Halske", de Berlín, sobre el efecto bacteriológico han sido cumplidas perfectamente.

Después se instalaron otra serie de usinas de las que daremos la siguiente nómina:

Florencia (Italia)	1911	5000
Chartres (Francia	1908	6000
Armentiers	1909	3600
Avranches	1901	2300
Saint Brieux	1911	3000
Saint Servan	1911	5000
Leval	1913	6000
Luneville	1913	7000
Roviog	1913	2400
Spezia	1913	3000
Braila	1913	7000
Pietra Neantz	1913	4400

En esta forma hemos dado una reseña somera de todo lo que se ha hecho hasta el presente en materia de electro-esterilización de aguas en los diferentes países que han necesitado de esto. Y como puede haberse notado, todos los resultados obtenidos han sido siempre buenos, lo que ha venido a demostrar la eficacia del sistema y su posible aplicación para nuestro país.

Ingeniero Enrique Zuleta.

UN CONSEJO . . . . .

Compare nuestros precios y competencia con los de otras casas que le sea recomendada.

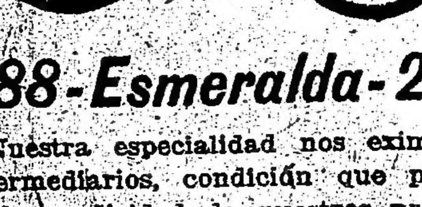

288-Esmeralda-288

Nuestra especialidad nos exime de intermediarios, condición que permite la modicidad de nuestros precios.

Examen de la vista sin gasto alguno, disponiendo siempre de Anteojos y Lentes enchapados desde

$ 8 m/n.

Estudios primarios y secundarios

SU CONTINUIDAD

La reglamentación vigente aún, dictada el 1.o de marzo del año anterior, estableció un desacuerdo general, estudiado prácticamente, ante la realidad de los hechos, entre los numerosos alumnos que cursaban la escuela primaria y los inscriptos en la intermedia. Las secciones de quinto y sexto grado de las escuelas comunes, a pesar de la reforma, quedaron con sus aulas repletas de alumnos, a quienes la reglamentación ocasionaba la pérdida de tiempo, volviendo a cursar el año de estudios con condiscípulos más atrasados, o el perjuicio para éstos que menos preparados no podrían continuar con la misma preparación que los restantes.

Eso es entonces lo que conviene modificar por el momento. Los alumnos inscriptos en un curso de cualquier ciclo de instrucción, deben poseer, por lo menos, una preparación general que los habilite para seguir las explicaciones del profesor sin inconvenientes fundamentales; y no es práctico, ni beneficioso, unir a alumnos de una clase con otros de preparación superior, sin exponerlos a deponer su actividad, su amor al estudio, y, quizá, hacerles perder un porvenir asegurado.

Antiguamente, en nuestra escuela primaria, cuando el personal no era tan numeroso, ni la organización tan adelantada había mezclá de alumnos de distinta preparación en una misma clase, y saben perfectamente los que actuaron en ese tiempo que solo progresaban los más adelantados.

Por otra parte, el estado está en la obligación de mantener los ciclos de instrucción perfectamente unidos; que uno sea continunación de otro, a fin de asegurar a los educandos, cualesquiera sean sus dedicaciones posteriores, que no han de perder su tiempo si estudian en institutos oficiales. En manera alguna, un alumno regular puede tener sospechas de que continuando en un establecimiento de instrucción pública, sostenido por el gobierno, ha de ir más tarde a repetir conocimientos, sin solución de continuidad.

Antes de iniciarse el nuevo curso tiene el P. E. que resolver esa cuestión, y es posible, seguramente, se vuelva a la reglamentación anterior al 1.o de marzo, es decir, exigiendo para ingreso a la instrucción secundaria el certificado de terminación de estudios primarios o un examen de ingreso, para aquéllos que por circunstancias especiales no hayan podido ser alumnos regulares en las escuelas comunes.

En esa forma, continuarán como anteriormente, unidos los ciclos de instrucción sostenidos por el estado, y la preparación de los alumnos de los colegios nacionales responderá a un plan uniforme, base esencial para un trabajo realmente productivo del personal de instrucción secundaria.

El seguro agrícola

SITUACION DE LOS COLONOS

Proyectos plausibles

El congreso nacional tiene a su estudio varios proyectos de préstamos de semillas a los agricultores de diversas zonas de la república que sin ese amparo oficial no podrían sembrar nuevamente sus campos, devastados por las inclemencias atmosféricas que han tenido por consecuencia la pérdida de las cosechas el año pasado, sin que mejoren las perspectivas para el actual.

Nadie ignora, en efecto, la desesperada situación por que atraviesan la mayoría de los colonos de la campaña, afectados por un desastre agrícola no recordado desde muchos años atrás. Los préstamos de semillas, muy útiles indudablemente, pueden remediar en algo el estado de los agricultores, pero son del todo insuficientes para ponerles a cubierto de nuevas contingencias. No sería difícil que en el año siguiente las cosechas no dieran todo el rendimiento deseado; y entonces los agricultores contarían únicamente con una deuda más, descontando las que — particularmente de la zona de Entre Ríos — deben aún la semilla prestada hace dos años.

Auspiciado por la Liga Agraria será puesto a consideración del congreso otro proyecto en el que se pretende dar una solución más definitiva a tan grave problema. Trátase de asegurar la estabilidad económica del colono, poniéndole en condiciones tales que en los años de mala cosecha pueda solventar sus compromisos con los bancos y el comercio sin grandes dificultades. El seguro agrícola, basado en el cooperativismo, es el medio aconsejado para llevar a la práctica aquel objeto. El seguro, en estas condiciones, tratará de equilibrar el déficit de producción, en las zonas perjudicadas, con el superavit de otros indemnes, garantizando a los colonos una suma mínima por hectárea labrada. Naturalmente que el seguro se efectuaría por cuotas reducidas sobre todos los cereales cultivados en el país, cuotas que el Banco de la Nación se encargaría de percibir, corriendo también a cargo de la mencionada institución de crédito todo lo relativo a la formación y desarrollo del seguro agrícola.

Como puede notarse, la sencillez del sistema estriba en que se adopta, para los cálculos una unidad exclusiva — la hectárea sembrada — apta para extraer los diversos rendimientos obtenidos en las diferentes zonas.

En resumen, las utilidades generales que pueden derivarse del sistema indicado son de tres órdenes: primero, para el colono que encuentra una base sólida para su futura estabilidad, libertándose de la usura; segundo, para el comerciante y el terrateniente que pueden asegurar sus créditos sin temor a emergencias posteriores sobre la cosecha, y tercero, para los bancos que disponen de un medio práctico y equitativo para acordar préstamos garantizados por la póliza de seguros.

Todos estos beneficios convergen a demostrar la conveniencia que habrá en llevar pronto a la práctica un proyecto concebido en esa forma.

Oro norteamericano

En el vapor Vauban, entrado hoy a nuestro puerto, han llegado siete millones de dólares para varias casas de esta plaza.

Esta remesa es la mayor que ha venido al país hasta la fecha.

LA VIDA EN UN HILO

Un suceso inhumano

JUNIN, enero 30. — En la vecina estación Fortín Tiburcio se ha producido un hecho de sangre, bárbaro e inhumano, que ha causado gran indignación, no sólo por la forma en que se ha llevado a cabo, sino por el silencio que se ha venido guardando debido a que la policía ha sido la principal protagonista.

He aquí cómo se han producido los hechos:

Noches pasadas se encontraba en la puerta de su casa el ciudadano Aquilino Iglesias, un humilde y honrado trabajador que no tiene en su contra más delito que ser afiliado al radicalismo. A eso de la una, más o menos, suena un tiro de revólver que no se sabe de dónde partió. Inmediatamente los agentes de policía Justo Castillo y Ramón Rodríguez, acompañados del inspector municipal Gallardo, que desempeña en Tiburcio el oficio de "Jheik" marroquí, se dirigieron al lugar en donde estaba Iglesias con intenciones de penetrar en la casa en busca del autor del disparo. Como Iglesias les indicara que de allí no se había tirado y que por consiguiente nada tenían que hacer, los señores agentes se enfurecieron y sacando sus machetes empezaron a martirizarlo en una forma bárbara y brutal, hasta que la víctima cayó al suelo gravemente herida, debido a un hachazo que le cruzó desde la frente hasta la cara y que se lo produjo el agente Justo Castillo.

Ahora bien; como si esto no hubiera sido suficiente el herido fué conducido al destacamento, en donde fué atado con una cadena, para que no intentara escaparse, teniéndosele así hasta las doce del día, hora en que los vecinos se enteraron de lo sucedido y dieron cuenta a la comisaría local a fin de que se prestara auxilio a Iglesias y se castigara a los culpables.

Hasta la fecha no sabemos que disposiciones habrá tomado la jefatura respecto a estos malos agentes; pero el inspector Gallardo, continúa en su puesto lo más tranquilo, haciendo alarde de la impunidad de sus hechos.

LA LLUVIA

AGUACEROS Y HURACANES

Líneas telegráficas y telefónicas interrumpidas

Ha vuelto a llover desde anoche a las 10 hasta esta madrugada. La lluvia no ha sido general. Eso sí, en las zonas donde éstas han caído, los aguaceros han sido persistentes y abundantes. Para los campos de pastoreo estas lluvias tienen una importancia excepcional, pues ya la sequía comenzaba a hacer estragos en las haciendas.

Al iniciarse la lluvia se desencadenó un fuerte huracán que duró algunos minutos.

Como consecuencia de esto, se produjeron interrupciones en las líneas telefónicas y telegráficas, quedando incomunicadas algunas localidades de esta provincia.

[illegible] se produjeron [illegible] en las líneas troncales que comunican con el interior, norte y oeste de la república, siendo mayores los desperfectos en las líneas para las provincias andinas. Así entre Pilar y Giles y entre Capitán Sarmiento y Arrecifes, han sido tronchados algunos postes; entre Venado Tuerto y Maggiolo el fuerte huracán derribó totalmente la línea en una extensión de un kilómetro.

Por esta causa la comunicación con las provincias andinas ha quedado momentáneamente interrumpida.

Para las demás provincias del norte se acepta trabajo en carácter condicional. Se han despachado cuadrillas con elementos necesarios a todos los puntos afectados, a fin de obtener comunicación en las primeras horas de esta tarde.

El telégrafo de Bolivia está interrumpido adelante de la Quiaca.

Con las demás conexiones se comunica con regularidad.

Ha llovido en Buenos Aires, Pampa Central, San Luis, Córdoba, Santa Fe, Entre Ríos y Corrientes; fuerte en el noroeste de Buenos Aires y puntos de la Pampa Central. Ha llovido también en el oeste de Chubut y Río Negro. Esta mañana continúa nublado y lluvioso en una gran parte de la república.

Prevalecen vientos del este a sud en las provincias y vientos variables en los territorios del sud.

La temperatura ha bajado algo en casi toda la república y marcadamente en las provincias del nordeste, donde durante los días pasados prevalecía una temperatura alta. Actualmente se encuentran temperaturas algo bajo la normal en casi todas partes.

La presión atmosférica ha bajado en el este del país y ha subido paulatinamente en el oeste y sudoeste.

Probabilidades del estado del tiempo hasta las 8 p. m. de mañana:

En general, lluvias aisladas en el este, aclarándose en el oeste; poco cambio de temperatura.

Provincia de Buenos Aires y Pampa Central, Santa Fe, Entre Ríos, Corrientes, Santiago y norte de Córdoba.—Lluvias aisladas; poco cambio de temperatura.

Mendoza, San Luis y sud de Córdoba, Catamarca, La Rioja y San Juan —Lluvias aisladas; temperatura en descenso.

Río Negro, Neuquen y Chubut. — Lluvias aisladas; temperatura en descenso.

Santa Cruz.—Bueno y fresco.

AVISOS DE LLUVIA

Capital federal.—Barracas 28, Chacarita 33, Flores 36, Oficinas F. C. C. A. 34; Oficinas F. C. Pa. 38, Once F. C. O. 35, P. Constitución F. C. S. 35, Pte. Alsina F. C. M. 25.

Buenos Aires.—Abel 7, Achupallas 13, Alagón 8, Albarino 10, Alberti 25, Almirante Brown 23, Anasagasti 10, Balcarce 5, Baudrix 12, Berdier 19, Beruti 1, Bolívar 9, Bayauca 19, Corbett 10, Cambaceres 12, Canning 20, Capilla del Señor 40, Casares 10, De Bruyn 13, Del Carril 6, Delgado 4, Del Valle 7, Dennery 13, Duhau 8, El Dorado 8, El Triunfo 16, Emita 15, Ernestina 10, Fauzón 11, Fernández 17, Ferré 8, Leyre 16, Giles 35, Gironde 14, Girodias 14, Gobernador Ugarte 11, Haedo 46, Henderson 9, Hereford 2, Hortensia 9, Huergo 22, Indacochea 11, Williams 29, Ibáñez 3, Juáregdi 18, Jéppener 18, Juárez 5, Larrea 19, Larramendi 14, Lastra 8, Lozano 12, Luján 31 Macoco 23, Madero 9, Magdala 20, Magdalena 18, Molina 2, Naón 15, Navarro 9, Norumbega 8, O'Brien 25, Ochandio 1, Olascoaga 18, Olden 20, Olivera 15, Ordoqui 8, Pantelen 16, Pasman 21, Patricios 10, Pirovano 4, Pipinas 18, Quilmes 26, Quirno Costa 13, Riachuelo 26, Rancagua 14, Ranchos 7, Rolito 5, Romero 34, Saladillo 11, Salazar 14, Salto 14, Salvador María 4, Tacuarí 27, Tapiales 25, Udaquiola 3, Varela 32, Vallimanca 9, Vegas 22, Vicente López 41.

Entre Ríos, 5 milímetros; Alcaraz 7, Cabaña 7, Concordia M. 16, Concordia T. P. 16, Crespo T. P. 2, Curtiembre 4, Celina 1, Diamante 4, El Retiro 4, Federación 2, Gilbert 1, González (L.) T. P. 2, Gualeguay M. 9, Hasenkanp T. P. 5, Hernández 2, La Paz T. P. 4, La Paz Pt. 4, Larroque T. P. 4, María Grande 3, Nogoyá T. P. 3, Paraná M. 4, Paraná T. P. 4, Pueblo Racedo 4, Racedo 3, Ramírez 4, Sauce Pinto 3, San Gustavo 8, San Salvador T. P. 12, Santa Elena T. P. 20, Sola T. P. 2, Uruguay M. 1, Valle María 5, 20 de Septiembre 3, Villa Urquiza 2.

Corrientes: Concepción M., 7 milímetros; Corrientes M. 18, Empedrado 22, Vuelta Ombú 2.

Chaco: Barranqueras, 12 milímetros; Charaday 15 Laishí 1.

Misiones: Posadas M. 48, Posadas N. A. 5.

San Luis: Alto Grande 2, Beazley 1, B. Esperanza 8, Daract 6, Fortuna 4, Frisia 5, Lavaisse 4, Nashel 5, Renca 1, San Luis 49, Villa Mercedes 2.

Córdoba: Alejandro 14, Alta Gracia 6, Baigorria 3, Ballesteros 3, Vell-Ville 5, Bengolea 5, Bruzone N. 2, Buchardo 2, C. Banos 7, Cabrera 2, Calchín 10, Calera C. A. 5, Carrilobo 7, Casaffouth 2, Cintra 5, Córdoba C. A. 2, Corral de Bustos 9, Cosquín 2, Craik (J) 8, Cruz 9, Cruz del Eje C. N. 6, Chazón 9, Chucul 4, Chuña 12, Charlonier 7, Dalmacio Vélez 4, Del Campillo 1, Despeñaderos 2, Dolores 4, Elena 3, General Roca 10, General Viamonte 15, Guatimozín 10 Holmberg 9, Idiazabal 4, Inriville 9, Isla Verde 7, Jovita 3, Kilómetro 73 4, Los Mistoles 4, Laboulaye 5, Lagunillas 4, La Carlota C. A. 10, La Carlota P. 10, La Cumbre 5, La Falda 10, Las Junturas 9, Las Libres 8, Las Perdices 5, Leones T. N. 14, Los Surgentes 5, Las Peñas 6, Mocha 9, Mackenna 2, Malagueño 2, Marcos Juárez 7, Monte Buey 7, Morrisón 4, Morteros 7, Mattaldi 4, Noetinger 5, P. Yacu 9, Oliva 2, Oncativo 5, Ordóñez 3, Pasco 5, Paunero 9, Pizarro (M.) 4, Playosa 7, Bertena [illegible], Posse (J.) 5, Pozo del Molle [illegible], Viejo 10, [illegible]

[illegible] tini 2, Falucho 6, General Uriburu [illegible], General Luiggi 1, Gral. Alvear 4, Ingeniero [illegible] ky 3, Jardón 7, Larroudé 13, La Energía 1, La Gloria 4, Metileo 3, Miguel Cané 4, Monte Nievas 55, Murature 1, Pico 4, Quemú 4, Sarah 9, Santa Rosa 18.

Chubut. — 16 de Octubre 2 mm.

Catamarca. — Samyil 1 mm.

La Rioja. — Patquía 12, V. de los Llanos 6.

San Juan. — Marayeso 4 mm.

De la Unión Telefónica: Alberti, 28 milímetros; Ayacucho 1, Azul 1, Brandzen 16, Cacharí 24, Cañuelas 15, Cap. Sarmiento 28, Carmen de Areco 24, Chascomús 12, Chivilcoy 14, Castelli 3, Dionisio 2, Dolores 1, General Belgrano 3 1|2, Gen. Paz 8, Giles 28, Gral. Rodríguez 26, Las Heras 15, Lobos 10, Luján 26 1|2, Maipú 1, Marcos Paz 26 1|2, Mar del Plata 26, Navarro 12, Suipacha 9, San Vicente 17, Pedernales 16, Las Flores 4, La Plata 21, Acevedo 6, Conesa 3, Colón 1, Rojo 2, Pergamino 14, Rojas 10, B. Mitro 23, Chacabuco 21, Junín 13, San Antonio 37, Salto 18, Adrogué 28, Bernal 23, F. Varela 19, Ituzaingó 26, Loncas 27, Monte Grande 30, Morón 27, Olivos 23, Quilmes 27, Ramos Mejía 32, San Fernando 49, San Isidro 49, San Martín 28 1|2, Tigre 46, Villa Devoto 32, Villa Urquiza 38.

Del telégrafo de la provincia de Buenos Aires: Alberti 28, Ayacucho 1, Azul 1, Brandzen 16, Cacharí 24, Cañuelas 15, Sarmiento 28, Carmen de Areço 24, Chascomús 12, Chivilcoy 14, Castelli 3, Dionisia 2, Dolores 1, G. Belgrano 3 1|2, G. Paz 8, Giles 28, Rodríguez 26, Las Heras 15, Lobos 10, Luján 26 1|2, Maipú 1, M. del Plata 9 1|2, Mercedes 10, Mira Mar 5, Merlo 26, Navarro 12, Suipacha 9, San Vicente 17, Pedernales 16, Las Flores 4, La Plata 21, Adrógué 28, Bernal 23, Varela 19, Ituzaingó 26, Lomas de Zamora 27, Monte Grande 30, Morón 27, Bolívar 23, Ramos Mejía 32, Quilmes 27, San Fernando 49, San Isidro 49, San Martín 28 1|2, Tigre 46, Villa Devoto 32, Villa Urquiza 38.

Ferrocarril Sud: Del Valle, 7 milímetros; Bolívar 9, Diareux 2, La Larga 2, Bonifacio 1, Guaminí 3, Otoño 1, Valdes 7, 25 de Mayo 12, M. Berraondo 13, Ernestina 10, E. Lobos 10, Navarro 9, M. Acosta 22, Lomas 21, P. Constitución 35, Quilmes 26, T. Suárez 22, Ensenada 25, S. Vicente 15, Atalaya 17, Oliden 20, Jéppener 18, Cañuelas 15, A. Jontes 18, S. María 4, R. Pérez 6, Del Carril 6, Saladillo 2, Vallimanca 8, Las Flores 4, Gral. Alvear 5, Ibáñez 3, Guerrero 2, Monasterio 6, Gorchs 4, Ranchos 7, Tapalqué 4, Gral. Suárez 1, Curumalán 1, Lamadrid 2, Durañona 2, Egaña 5, Rauch 1, Segurola 1, Casalins 4, Colmán 6, Cacharí 6, Maipú 1, Las Armas 2, Azul 1, Pourtalé 3, Lastra 8, Krabbe 4, Pringles 3, J. E. Barra 5, Juárez 6, Barker 9, Vivoratá 2, Solanet 3, Vidal 1, Dionisia 5, Lobería 3, J. N. Fernández 3, G. Cháves 4, Mar del Plata 2, Miramar 6.

Ferrocarril Central Argentino: Palacios, 2 milímetros; Suardi 8, Monteros 7, Porteña 2, San Francisco 3, Calchín 10, Villa del Rosario 7, Córdoba 2, Malagueño 2, Río Segundo 15, Oncativo 5, Oliva 2, Alta Gracia 6, Despeñaderos 2, Las Junturas 9, Santa Fe 6, Matilde 4, Gálvez 12, [illegible] 5, Landeta 6, Las Varillas [illegible], María 7, Ballesteros 3, [illegible] 6, Noetinger 5, Morrison [illegible], [illegible] 1|2, Ordóñez 3, Pasco 5, [illegible], Las Perdices 5, [illegible], [illegible] mez 3, Leones 14, Monte Buey 7, M. Juárez 7, Los Surgentes 5, Casilda [illegible], Cabrera 2, Chucul 4, Río Cuarto 15, Isla Verde 7, Cruz 9, Arequito 5, C. de Bustos 9, Guatimozín 10, Alcorta 6, Carlota 2, Ucacha [illegible], Chazón 9, Las Liebres 8, Conesa 6, Acorta [illegible], La Chispa 14, Arrecifes 23, Baradero 15, Campana 49, Tigre 47, Capilla 40, Rojas 9, Buenos Aires 34, Pergamino 14, Juncal 6, Sarmiento 32, Armstrong [illegible], Rufino 6, Sarmiento 32.

Ferrocarril Central de Córdoba: San José, 5 milímetros; Deán Funes [illegible], Avellaneda 2, Jesús María [illegible], Piquillín 4, Monte Cristo 12, Piquillín 7, Santiago Temple 5, Arroyito 14, El Tío 7, La Francia 8, Mariul 4, Ramona 5, C. Fraga 4, Vila 4, Bauer y Sigel 5, Castellanos 5, Rafaela 6, C. Rosquín 4, Centeno 1, Pujol 2, Santa Lucía 2, Arroyo de la Cruz 65, y Retiro 18.

Ferrocarril Oeste: Aguas Buenas, 4 milímetros; Alagón 8, Albariño 10, Alberti 25, Alta Italia 4, Ameghino 5, Anderson 11 1|2, Anguil 14, Arata 23, Arenaza 21, Ayarza [illegible], Báez Román 9, Balsa 8, Banderaló 6 1|2, Bayauca 19, Bell, Henry 11, Benítez 13, Berutti 14, Bocuf 1, Bragado 12, Cafeufú 25, Cambaceres 12, Casares Carlos 10, Castilló 12, [illegible] 34, Cevallos 14, [illegible] Castex 41, Colonia Seré 15, Condarco 6, [illegible] 16, Costa Eduardo 8, Cuenca 8, Chamaicó 8, Chancay 11, Chanilao 15 1|2, Chiclana 5, Chivilcoy Norte 14, Chivilcoy Sud 18, Dennehy 13, Drabbe 5, Duhau 16, Dussaud 8, Elordi 4, El Triunfo 16, Emilio Martini 2, Fatraló 1, Fernández M. 17, Fortuna 4, French 6, García M. J. 12, Gral. Pinto 9, Gorostiaga 11, Gowland 11, Guanaco 7, Haedo M. P. 46 1|2, Hereford 2, Huergo P. 22, Ing. Luiggi 1, Jáuregui 18, La Delfina 12, La Dorila 10, La Gloria 4, La Limpia 12, La Porteña 10, La Rica 12, Larrea 19, Larroudé B. 13, Lincoln 9, Los Toldos 21, Madero Francisco 9, Mechita 36, Mercedes 4, Metileo 3, Mom, Coronel 20, Moores 4, Monte Nievas 55, Neild R. J. 4, Nueve de Julio 6, Olascoaga 14, Passo 14, Pehuajó 6, Pradere 10, Quintana Pet. 16, Roberts 5, Salliqueló 1, Sarah 9, Santa Inés 11, Santo Tomás 4, Seguí Coronel 16, Suipacha 11 1|2, Timote 4, Trenel 4, 30 de Agosto 14 1|2, Ugarte Gdor. 11, Uriburu 9, Vigilancia 12, Volta 6, Warnes 19, Zavalla 17.

Ferrocarril Central Buenos Aires: Caccoza, 30 milímetros; Lynch 32, C. Mayo 23, Sarmiento 34, Roosevelt 24, Toro 25, Manzone 21 1|2, Pilar 21 1|2, Empalme 36, Pavón 36, Capilla 45, Zárate 47, S. Coloma 27, Etchegoyen 44, Torres 28, Ruiz 38 1|2, Cucullu 37, Giles 15, Heavy 18, Carmen 24, Tatay 18, Kenny 14, Galán 18, Salto 18, Hunter 15, El Jagüel 12, Rojas 10, Irineo 9, Ca Beña 11, La Trinidad 4, Sarasa 6, Mercedes [illegible], Kilómetro 201 [illegible], Kilómetro 213 [illegible].

[illegible] Provincia de Buenos Aires [illegible]

[illegible] El Jagüel [illegible] Fauzón 11, 9 de Julio 6, Asamblea 12, Palantelén 16, Achupallas 13, Vedia 12, Delgado 4, Caarbelas 10, La Vanguardia 12, Cañada Rica 12, Las Huertas 19, 12 de Agosto 9, Rancagua 15, Tacuarí 27, Salto 15, Berdier 22, Los Angeles 29, 3 Sargentos 7, Gouin 18, Tuyutí 22, Mercedes 10, Noquehua 16, Altamira 9, Las Marianas 7, La Verde 9, Navarro 12, San Eladio 11, Lozano 10, Plomer 10, Kilómetro 98 10, Plomer 10, Villars 24, Marcos Paz 26, Pontevedra 48, Gral. Catán 32, Tapiales 25, Buenos Aires 28, Riachuelo 26, La Plata 27, Esquina Negra 34, Buchanan 31, Canning 20.

Ferrocarril de Buenos Aires al Pacífico: Alto Grande, 2 milímetros; V. Dolores 4, V. Mercedes 2, Sampacho 7, Holmberg 9, Lavaisse 4, Paunero 9, Washington 4, Mackenna 2, Del Campillo 1, Villa María 5, S. Victoria 9, Viamonte 15, M. Bruzone 2, D. Alvear 12, Frisia 5, S. Regina 6, S. Isabel 15, La Carlota 10, Laboulaye 5, Sol de Mayo 10, C. Isleño 11, Chacabuco 21, Castilla 8, Mercedes 11, Buenos Aires 38, Mercedes 11, Morse 13, G. Villafañe 1, Junín 13, Vedia 12, Cañada Verde 5, Huinca Renancó 16, S. Eleodora 6, Laplacete 9, El Dorado 8, Realicó 2, Falucho 6, Chanilao 15, Vértix 30, Speluzzi 5, Pico 4, Dorila 5, Trili 4, Quemú-Quemú 4, Miguel Cané 4, Reimo 24, Tres Lomas 7, Catriló 11, Ivanowski 3, Murature 1, Salliqueló 1, Maza 7, M. Riglos 5, Tuyuyaco 2, Thames 3, Rivera 1|2, Apuyaco 1|2, Bahía Blanca 1.

Sinopsis y pronóstico del estado de los ríos:

Alto Paraná: volvió a bajar de nuevo frente a Posadas; aguas abajo de este lugar ha crecido algo desde ayer.

Paraguay: baja despacio.

Salado (Santa Fe): faltan datos.

Paraná: continúa disminuyendo en el trayecto comprendido entre Corrientes y Esquina; aguas abajo continúa aumentando.

Uruguay: ha crecido algo desde ayer en casi todo su curso con excepción frente a los puertos Alvear, P. de los Libres y Monte Caseros, donde se encuentra estacionario.

De la Plata: quedará en su estado alto hoy y mañana. Las alturas de ayer fueron: la máxima 1m90 y la mínima 0m70.

Limay: sigue descendiendo paulatinamente.

Interrupciones telegráficas—

Oficinas incomunicadas a causa del temporal:

Rosario, Iriondo, San Lorenzo, Alberdi, Pergamino, Rojas, Colón, Rojo, Conesa, San Nicolás, Junín, Salto, B. Mitre, Chacabuco, San Antonio de Areco, Vedia, Sarmiento, Acevedo y Carmen de Areco.

AJENJO BERGER

MEJICO

LA RETIRADA DE PERSHING

Despachos sucesivos ratifican la primitiva noticia, expedida de Wáshington con fecha de ayer, de que, dentro de tres días anunciaría el departamento de guerra norteamericano el retiro de la expedición primitiva que, al mando del general Pershing, invadió el territorio de la república mejicana, en meses pasados, con objeto de poner fin a las correrías del bandidaje acaudillado por el fatídico Pancho Villa.

Asegúrase, además, que la retirada está en vías de ejecución, habiendo salido ya de Colonia Dublan las fuerzas yanquis. Parece que la orden de retirada fué expedida desde Wáshington el 27 del actual.

Lo curioso de este desenlace estriba en que la retirada se cumple estando subsistentes las causas que la impedían; ya que, simultáneamente con ella, los guerrilleros mejicanos y la caballería norteamericana se tirotean a través de la frontera; y que Pancho Villa prosigue hacia el norte su expedición vengadora.

Grande es el resentimiento del famoso caudillo contra sus compatriotas de la región de Chihuahua que cooperaron con los yanquis en su persecución. Derrotado en el sitio denominado La Junta y traicionado por su subalterno, el general Inés Salazar, que, con un cuerpo de mil quinientas plazas, se pasó a las filas carrancistas, Villa se propone hacer sentir a las poblaciones desamparadas por el retiro de Pershing todo el peso de su furioso encono devastador.

La situación de la política norteamericana en Méjico fué una mala herencia que recibió el partido demócrata-yanqui al subir al poder, en marzo de 1913. El entredicho entre ambas repúblicas estaba ya en proceso; y el conflicto fué agravándose hasta junio de 1915, después del caso de Tampico. La guerra parecía inminente, cuando sobrevino la intervención amistosa del A. B. C., que la desvió del horizonte de las posibilidades inmediatas.

Pero en enero del año pasado, los revolucionarios mejicanos que obedecen a Pancho Villa, asesinaron, con horrorosas circunstancias agravantes, al ciudadano norteamericano Watson, propietario de minas en el territorio diezmado por las correrías del bandidaje. Los indicios concurrieron a la atribución de una finalidad política a dicho crimen; Villa trataba de demostrar con su perpetración la incapacidad del presidente Carranza para garantizar, no sólo la paz interna, sino las vidas y los bienes de los norteamericanos residentes. De este modo propendía a traer la intervención yanqui en su patria, contando conseguir de tal suerte que la opinión pública se volviese íntegramente contra Carranza, y apoyara a Villa, campeón teatral de la independencia, en lucha contra el invasor extranjero. Las proyecciones del asunto fueron considerables. Hubo estupendas protestas en el senado de Wáshington. Y Wilson tuvo que esforzarse por serenar a su país, que clamaba por la guerra. Al mismo tiempo, el gobierno yanqui, por intermedio del secretario de Estado, Lausing, intimaba al de Méjico, en una nota famosa, «la inmediata y eficaz persecución, captura y castigo de los asesinos». Carranza accedió aparentemente; y fusiló a cierto número de oficiales villistas. Pero Villa, en represalia, pasó la frontera al mando de mil quinientos hombres, incendiando Columbus, el 9 de marzo por la mañana. Entonces las tropas norteamericanas pasaron, a su vez, la frontera, persiguiendo al caudillo, a quien no lograron apresar.

En estas circunstancias, el gobierno de Wáshington expidió órdenes al general Fursnton, jefe de las tropas de la frontera, para que emprendiese en forma la campaña que se denominó «expedición primitiva a Méjico» — no contra Méjico.— Componíanla cinco mil jinetes, algo de artillería de campaña; y el resto, compañías de infantería. Esas tropas se distribuyeron en dos columnas; una, a órdenes del brigadier Pershing, y otra mandada por el coronel Dodd. Ambas penetraron hasta veinte millas de la frontera mientras el general Pershing se apoderaba de Cananea, en Sonora. Carrancistas y yanquis atravesaron la frontera. Y la guerra parecía inevitable. Carranza lanzó valientes proclamas; hubo desfiles militares, músicas y banderas en Nueva York y otras grandes ciudades; la secretaría del presidente mejicano desparramó cablegramas por toda Sud América, invocando la solidaridad de la causa. Pero no se llegó a un estado declarado de guerra.

Las cosas perduraron en tal exponente de exaltación hasta la conferencia mixta de Atlantic City, en cuya primera cláusula estipularon mejicanos y norteamericanos, que la expedición Pershing se refriaría de territorio mejicano a los cuarenta días de la ratificación del tratado, «a menos que ocurriesen nuevas incursiones villistas en territorio adyacente al ocupado por dichas fuerzas».

Villa parecía desaparecido, y aún se le daba por muerto. La tranquilidad renacía. Y Alberto Pani, correo de gabinete, estaba en camino a Méjico para recabar la firma de Carranza, cuando Villa asaltó y tomó la ciudad de Chihuahua, librando un combate temerario contra los carrancistas parapetados en la altura de Santa Rosa, y saqueando la población. Dejando ésta en seguida, avanzó sobre el ferrocarril mejicano del noroeste, aproximándose a 75 kilómetros de la zona de ocupación aludida en el pacto. Carranza por su parte, comenzó a concentrar fuerzas en Juárez, amenazado directamente.

Estas circunstancias, unidas a la negativa de Carranza a firmar un pacto en que, además, se mantenía a las fuerzas norteamericanas la facultad de ulteriores expediciones, determinaron la prórroga de la ocupación del territorio por Pershing. Carranza exigía un retiro absoluto.

Villa siguió sus correrías, tomando en dos meses a Santa Rosalía, Jiménez, Parral y Chihuahua; y abandonado esos puntos después de saquearlos.

Mientras tanto, se reunía en Querétaro la constituyente mejicana, que ha dado la nueva constitución, que se promulgará el 5 de febrero próximo.

La comisión mixta de Atlantic City tuvo por momentos las frazas de un fracaso, habiéndose disuelto dos veces. En una de éstas, todo parecía arreglado: y se pidió a Carranza que no postergara la firma del pacto más allá de 9 de diciembre ppdo. Llegada la fecha, no firmó, ni rehusó firmar, postergando ese requisito.

Entonces, se aplazó la conferencia, hasta mediados de enero en curso. Ahora acaba de reunirse en la isla Manhattan, en Nueva York.

Si juzgamos su éxito por los resultados, el acuerdo se ha producido al fin: Carranza ha triunfado en su exigencia de retiro absoluto de los norteamericanos; deja de obstar para este efecto la subsistencia de las incursiones villistas; el gobierno que desde febrero será constitucional en Méjico, asume todas las responsabilidades de la campaña contra los insurgentes, considerándose capaz de reducirlos, castigarlos y pacificar el país.

Este es el alcance, y tales son los antecedentes de las noticias que comentamos.

Tropas federales mejicanas defendiendo Chihuahua contra los asaltantes villistas

En Correos y Telégrafos

Comunicaciones telegráficas

Las líneas internas y conexiones internacionales del Telégrafo de la Nación funcionan con regularidad.

Petitorios—

En la sucursal del Jockey Club—

Varios socios de esta institución hípico-social han solicitado de la dirección general de correos y telégrafos la ampliación del horario que tiene la sucursal número 67 que funciona dentro del edificio que ocupa el expresado centro, de manera que los servicios que preste sea desde las 8 a. m. a las 8 p. m. y no como el actual que solo es de 12 m. a 8 p. m.

Como en la actualidad no es posible aumentar el personal con que cuenta la repartición por falta de recursos y razones notorias de economía, ya que aquella ampliación de horario traería aparejado el nombramiento de otro empleado, la dirección general de Correos y Telégrafos les ha hecho saber la imposibilidad de deferir por el momento a lo que solicitan.

Creación de nuevos servicios—

Varios vecinos del Pueblo Nuevo, Junín, Buenos Aires, se han dirigido a la repartición de correos y telégrafos gestionando la creación de nuevos servicios en la oficina local tales como las de Guías, Bonos, Telégrafo Nacional y Caja de Ahorros Postal.

Declaran en su presentación que estos servicios son de imprescindible necesidad para la población que vive en ese pueblo, que cuenta con unos 8000 habitantes aproximadamente, en su mayoría comerciantes, empleados, profesionales, etc.

Habiendo la dirección general de correos y telégrafos comprobado la importancia de la localidad de que se trata, la cual es acreedora a que se le dote de los nuevos servicios que sus habitantes solicitan, tratará por todos los medios, a pesar de la situación difícil por que atraviesa el erario nacional de agregar a los servicios de la oficina local los nuevos que se gestionan.

Construcción de una línea telefónica—

Ha sido informada favorablemente por la dirección general de correos y telégrafos la petición formulada por don Enrique del Castillo en representación de la Sociedad Ganadera Bella Vista, para tender una línea telefónica desde los campos de propiedad de esa empresa ubicados en la zona sur del Río Santa Cruz, territorio del mismo nombre, hasta conectarla con otra línea en territorio chileno, atravesando el lote núm. 8, sección D, fracción 24 de la msima zona sur del Río Santa Cruz.

El recurrente ha llenado las diligencias previas, y su pedido está encuadrado dentro de las disposiciones en vigor, habiendo acompañado en su solicitud la concesión otorgada por el gobierno chileno a favor de la compañía que representa.

Manuel Alberti

Pro-hombre de la revolución de Mayo

En el aniversario de su muerte

1811 - ENERO 31 - 1916

"Templar el corazón del pueblo en el recuerdo constante de sus grandes hombres, es enseñar a las generaciones a prepararse sus almas para dar cabida a las acciones grandes, nobles, bellas, generosas. Poner de relieve ante los ojos de las muchedumbres los hechos magnos de sus progenitores, es estimularlas a seguir las huellas luminosas de los hombres que "fueron" para así, con tales modelos, preparar, por los hombres que "son", la patria grande y hermosa que poblarán los hombres que "serán". Lo que "fué" se hermana por el recuerdo con lo que "es", para pasar luego, en cadena de unión, a ser propiedad, legado de tradición, a lo que "será".

Tender, pues, a mantener tal culto perenne en el alma de nuestro pueblo, nos obliga a recordar hoy el aniversario de la muerte de aquel ilustre patricio que, el 31 de enero de 1811, rendía el tributo a la tierra sin haber gozado de la suerte de ver coronada la obra de sus sacrificios y desvelos: consumada la nacionalidad argentina, a la que prestara eminentes servicios desde los albores de la revolución libertadora.

Don Manuel Alberti nació en Buenos Aires el día 28 de mayo del año 1765.

Sus primeros años se deslizaron placeros y serenos entre las tibiezas del hogar paterno, sin alternativas ni contrastes, que al influir en forma más o menos intensa en la psiquis, tan pronto fortifican como enervan.

En el sano ambiente de su familia fue, indudablemente, donde el niño sintió cómo se grabaron en su tierno cerebro los principios de justicia que más tarde, hombre ya, había de aplicar y defender en bien de todo un pueblo, entregándose a ellos con entusiasmo y empleando todas sus energías, sin más norte y sin más mira que la grandeza de la causa.

Muy pocos son los antecedentes que los historiadores y los archivos ofrecen sobre la juventud del que después desempeñó un papel tan importante en la gloriosa jornada de Mayo.

Sábese sólo que hizo sus primeras armas en el histórico colegio de San Carlos, fundado por Vértiz, el "virrey americano", en cuyas aulas, por donde cruzaron pléyades de jóvenes de la naciente nacionalidad, dejando a su paso estela luminosa de triunfos, que después se habían de acrecentar en la gran lucha de la emancipación y de la independencia, terminó sus estudios preparatorios, figurando dignamente a la par de los más distinguidos.

Ya con la base de conocimientos necesarios para emprender la realización de definitivas aspiraciones, su vocación a la misión serena y humilde, pero grande, del apostolado religioso, su decidida inclinación a las especulaciones del espíritu y a la meditación intensa y trascendental, le llevaron a la Universidad de San Carlos, de Córdoba, donde recibió, en el año 1798, las sagradas órdenes del sacerdocio, como fruto de sus brillantes estudios de derecho y teología.

Apenas graduado, se trasladó a la Banda Oriental del Río de la Plata, estableciéndose en San Fernando de Maldonado, donde desempeñó el curato de esa localidad.

Delante de su grey, a ella se dedicó con todas las atenciones y dulzuras de su carácter elevado y tranquilo, enseñando a cada instante con la palabra y el ejemplo y dando pruebas en todo momento de una mansedumbre proverbial.

Pero a la par de las cosas del mundo extraterrenal, hubo otras no menos grandes, que preocuparon e hicieron trabajar el pensamiento del noble sacerdote, en las largas horas de meditación que le dejaban libres las horas de su curato.

Es un error creer que el pensamiento argentino durmió durante la última era del coloniaje. El se vino preparando en silencio, despacio, metódico, pero mesuradamente, hasta que llegó el momento en que las circunstancias se presentaron favorables para que hiciera irrupción, como lo hizo, con caracteres nítidos y tendencias bien definidas.

El espíritu superior de Alberti, en aquellas largas horas de elaboración mental, impulsado por los sentimientos de su corazón, concibió y se hizo carne la idea en él de que sin mengua de su misión salvadora de almas tenía por delante otro tanto más grande que llenar: la de defender los principios de la justicia y de la libertad humanas.

Y así se explica que, cuando llegado el histórico y sublime momento de los días de Mayo, el noble sacerdote se presentara sin vacilaciones y sin temores, escudado en su fe y en su patriotismo, sin más armas que del derecho y de la justicia, a la arena de la épica lucha, de donde surgió a costa de nuestro sacrificio y de más grandes esfuerzos una nueva nación que hoy ocupa lugar prominente en el concierto universal de los pueblos libres.

Pero no precipitemos los sucesos.

Discrepan los historiadores sobre si Alberti permaneció desempeñando su evangélica misión en Maldonado hasta los años 1803 o 1806. El hecho en sí no tiene mayor importancia: sin embargo, conviene aclararlo.

Afirman algunos que Alberti fué expulsado de Maldonado por el jefe de una invasión inglesa que vino al Río de la Plata y se apoderó de aquella localidad en 1803. No hay ningún antecedente que autorice a confirmar la venida de tal empresa, y en cambio existen partidas del curato de San Fernando de Maldonado firmadas por Alberti en 1805. Además, no hay ningún rastro que permita inferir sobre la presencia de Alberti fuera de Maldonado en el relativo largo período de tiempo que media de 1803 a 1807, época esta última en que ya hay antecedentes de su permanencia en Montevideo y poco después en Buenos Aires.

En cambio, es indudable que el futuro miembro de la junta de Mayo se encontró en Maldonado cuando a fines de octubre de 1806 esa localidad fué tomada por una división inglesa compuesta de 1.400 soldados al mando del teniente coronel Backhouse, fuerzas que vinieron en esa misma fecha directamente de Africa como avanzada de las sucesivas expediciones que constituyeron el total del ejército que, en julio de 1807, a las órdenes del general Whitelocke atacó a Buenos Aires, con el mal éxito que es de todos conocido.

A los pocos días de apoderarse Backhouse de Maldonado, Alberti fué expulsado de la ciudad, acusado de mantener correspondencia reservada con los jefes españoles del campamento militar en Pan de Azúcar.

Como consecuencia de esta expulsión el doctor Alberti tuvo que trasladarse a Montevideo en diciembre del mismo año.

¡Parecía que el destino, con fuerza incontrastable, le arrojaba a su ciudad natal, donde, con el sacrificio de su vida, debía encontrar los lauros de la inmortalidad!

En el transcurso del año 1807 nada se sabe de la actuación de Alberti. No es ello, por otra parte, extraño, dada la circunstancia de que Montevideo estuvo durante casi todo ese tiempo en poder del invasor.

En 1808 fué llamado por la curia de Buenos Aires para que se hiciera cargo del curato de San Benito de Palermo, separado poco tiempo antes de la parroquia de San Nicolás de Bari, no sin las protestas del cura-rector de la misma, doctor Julián Joaquín de Gaínza, quien se hizo patrocinar en sus gestiones por el doctor Mariano Moreno. No obstante las reiteradas protestas de Gaínza, que creía menoscabados sus derechos, Alberti, por orden directa del virrey, se hizo cargo del curato de Palermo, por medio de su apoderado, el presbítero Dr. Mariano Medrano. La primera partida que consta en el archivo de dicho curato parroquial, firmada por Alberti, lleva la fecha del 19 de noviembre de 1808.

Poco después pasa al curato de San Nicolás de Bari y es desde esos momentos que principia a destacarse su simpática y patriótica figuración como prohombre de la revolución de Mayo.

Dotado de un carácter magnánimo, dulce y apacible, y de una mansedumbre ejemplar, nada le impedía deslizar su vida en medio de los halagos y el respeto con que le brindaran sus contemporáneos: pero el fuego impulsivo de su corazón ardiendo de patriotismo, le indicó preferir el camino espinoso, como a Cristo, su Divino Maestro, para defender la más grande de las aspiraciones de la humanidad: la libertad de los esclavos, la libertad del pensamiento, la libertad más amplia en la justicia y el derecho para un pueblo que hasta entonces permanecía oprimido, su idea sobre la grande y heroica representación que el destino le tenía reservado en el concierto general de las naciones.

De una clara inteligencia y de un patriotismo puro y exaltado, antes que muchos de sus coetáneos tuvo la clarividencia de que había llegado la hora final del virreynato, y que la aurora del 25 de mayo alumbraría no solo la emancipación de una gran nación, sino la independencia del continente americano.

Guiado por estos sentimientos arraigados en su corazón, no titubeó un momento en exponer cien veces su vida con la propaganda de sus ideas avanzadas e inculcarlas en el alma de sus conciudadanos, condensadas en esas palabras mágicas, en esos caracteres sublimes que fueron siempre el lema de los héroes: ¡Patria y Libertad!

El doctor Alberti hizo honor al clero argentino, y con el Deán Funes, fray Pantaleón García, fray Justo de Santa María de Oro, fray Cayetano J. Rodríguez, y otros prelados, igualmente dignos de memoria y de gratitud, levantaron muy alto el nivel de la revolución, robusteciendo sus actos con su austera y ejemplar conducta y su decidida actitud por los progresos de la civilización y defendiendo sus ideales con firmeza y energía, sin desmayar nunca ante las grandes tribulaciones que les creaba su patriótico gesto.

Fué más lejos, y es así como en las sigilosas sesiones de la Junta de los Siete, de esa sociedad que, como ha dicho un publicista, fué el foco hirviente del patriotismo argentino, de donde emanaban las resoluciones y las órdenes que como flúido eléctrico debían impregnar el espíritu del pueblo, no sólo de las ideas revolucionarias, sino también del concepto de sus derechos, de su preparación y de sus fuerzas, fué donde la varonil y atrayente figura de Alberti, en medio de las de Belgrano, Vieytes, Rodríguez Peña, Paso, Donado y Castelli, sus colegas, se destacó siempre como fiel reflejo de la entereza de sus convicciones. En esas sesiones memorables, desarrolladas muchas de ellas en ambiente abrasador, como que fecundo sería su alumbramiento, Alberti conservó siempre su gesto mesurado y su entereza.

Ya en el mes de mayo y cuando se tuvo conocimiento en la capital del virreynato de la crítica situación por que atravesaba la metrópoli, los miembros de la junta secreta triplicaron sus actividades, y Alberti, al lado de esa brillante pléyade de hombres, continuó ocupando un puesto descollante, merced a la claridad de sus miras y a la elevación de su pensamiento.

No es de estas líneas seguir paso a paso el proceso de la revolución, en el cual el entusiasmo patriótico desempeñó papel tan descollante que dió por resultado la "nueva y gloriosa nación", cuyo centenario acabamos de celebrar con júbilo y entusiasmo delirantes, presentando a esos beneméritos de la nacionalidad constituída en medio de la paz y el trabajo, que son los factores que más dignifican a los hombres y a los pueblos.

Su voto en el memorable Cabildo Abierto del 22 de mayo de 1810, fué por la cesación del virrey en el mando, que debía recaer en el Cabildo, mientras se constituyera una junta representativa de todos los habitantes de la colonia.

Esta fué la primera fórmula concreta de la revolución, y si en ella el preclaro patricio se equivocó con la mayoría de sus compañeros de causa, en lo que respecta a la tendencia del Cabildo, la reacción se produjo breves momentos después para propender en forma decidida y enérgica a la inmediata constitución de la junta.

Y a Alberti le corresponde, entonces, el honor y la gloria de ir a formar parte de aquella falange de hombres ilustres: Moreno, Belgrano, Castelli, Paso, Saavedra, Azcuénaga, Matheu y Larrea, cuyos nombres evocan en el alma grandiosos recuerdos y la gratitud inmensa de un pueblo que marcha en pos de la civilización, seguro de sus actos y fuerte en sus derechos, como ellos lo desearan; y que constituyeron la primera junta gubernativa, indicada tras honda deliberación, en la reunión patriótica de la noche del 24 de mayo, y no tinto, como erróneamente se cree, de la concepción, en un momento de sublime entusiasmo, del activo y patriota "chispero" don Luis Antonio Beruti.

Tácitamente, Alberti, con su patriotismo y su talento, representa al clero en esa junta provisional, así como el derecho estuvo representado por Paso y Castelli. Fué en el seno de ese primer gobierno patrio el elemento moderador, entre la violencia que tiende a destruir y el pensamiento reflexivo que busca el camino de las conveniencias futuras.

Y ya desde ese momento, como antes lo había hecho en la Sociedad de los Siete, toma parte en todos los actos del primer gobierno, que se desenvuelve durante el primer año de la revolución, en forma enérgica y decidida, por sobre todos los inconvenientes, venciendo todos los obstáculos que a cada momento se presentaban como consecuencia lógica del cambio tan radical en la vida de un pueblo.

Los documentos políticos de esa época célebre, aun los que contienen disposiciones más radicales avanzadas, muchos de los cuales sirvieron más tarde para que se asentara sobre ellos las bases de la independencia, llevan la firma del doctor Alberti.

Por decreto de fecha 2 de junio de 1810 se creó la "Gaceta de Buenos Aires" y de ella fué encargado este vocal.

"El pueblo tiene derecho a saber la conducta de sus representantes y el honor de éstos se interesa en que todos conozcan la execración con que miran aquellas reservas y misterios inventados por el poder para encubrir sus delitos"; bella síntesis de la proclama, obra del genial Moreno, con que se anunció al pueblo del extraviado sendero la aparición del órgano de publicidad, hoy preciosa reliquia y fecunda fuente de conocimientos históricos, en que hizo sus primeras armas periodísticas, pregonando la verdad, la justicia y el derecho, el doctor Alberti.

El gobierno, la iglesia, la prensa, con sus múltiples atenciones, abarcaron por completo las actividades de la vida del doctor Alberti, quien, sin un instante de reposo, sin un momento de tregua, pasa en sucesión diaria, del ambiente tranquilo de la iglesia, donde se eleva el pensamiento al misterio de la creación, al caldeado y febril de las sesiones de la junta, en las que se discuten los más trascendentales problemas, se organizan ejércitos y se libertan pueblos, para de allí ir otra vez a la más grande de las tribunas de los pueblos libres, la de la prensa, a la "Gaceta" en este caso, en la cual secunda hábil y eficientemente la acción inolvidable de Moreno.

Llegaron para la junta momentos difíciles: los representantes de las provincias reclamaban formar parte de la misma, y con ello se acentúa en el seno de aquélla una disidencia que poco después fué la causa de su disolución.

La incorporación de los diputados provinciales a la junta fué resuelta por pluralidad de sufragio; pues apenas si votaron en contra Moreno y Paso. En esta ocasión, el voto de Alberti fué "que considerala contra derecho y origen de muchos males semejante pretensión; pero que acredita a ella por conveniencia política del momento."

Anteriormente, en la sentencia de ejecución dictada por la junta en contra de los cabecillas de la resistencia de Córdoba, Alberti se abstuvo de firmarla, fundándose para ello en su carácter sacerdotal, no obstante que la encontró justificada.

Los primeros días del año 1811 son de intensa labor y agitación para el doctor Alberti, que a diario sostiene brillantes debates con el "leader" de la diputación provincial, el deán don Gregorio Funes.

Falleció inesperadamente el ilustre patricio, el día 31 de enero de 1811, sin tener la satisfacción de ver consumada la obra magna de la nacionalidad argentina, a que asociara—como hemos visto—su nombre con verdadero entusiasmo, y enlutando a la patria con la desaparición temprana de uno de sus hijos más preclaros.

Sus restos fueron sepultados el día siguiente, en el camposanto de la iglesia de San Nicolás de Bari.

Tal, a grandes rasgos, es la personalidad del hombre que hoy, hace ciento seis años, desaparecía del mundo de los vivos, donde fuera destinado a jugar un papel tan descollante en los sucesos iniciales de nuestra emancipación.

La posteridad argentina agradecida ha conmemorado dignamente la memoria del ilustre sacerdote. Una calle, una escuela de la capital federal, un partido de la provincia de Buenos Aires, varios departamentos provinciales y estaciones de ferrocarriles, llevan su nombre; y en junio del año 1910 se inauguró su estatua en las pintorescas barrancas de Belgrano, para ejemplo eterno de civismo, que al contemplarla el pueblo sabrá inspirarse en sus grandes virtudes.

Gontrán Ellauri Obligado.

IMPORTANTE

Con el fin de evitar posibles extravíos en el envío de dinero, o avisos de cambio de domicilio, etc., rogamos que toda correspondencia de esa naturaleza sea hecha a nombre del

Administrador.

La evaporación del almizcle

Todo el mundo conoce la persistencia verdaderamente extraordinaria de ciertos olores y, en particular, del almizcle. El más débil rastro basta para impresionar el olfato que cree generalmente que un trozo de almizcle puede esparcir su perfume durante años sin que pueda descubrir una pérdida sensible de su peso.

M. Ch. Bazzoni ha estudiado científicamente la cuestión y ha demostrado que el almizcle pierde peso, sometido durante cierto tiempo a una corriente de aire seco, puesto que esta pérdida de peso termina por cesar, pero entonces el almizcle ya no es odorífero.

Se está, pues, en presencia de una evaporación de partes volátiles constitutivas de las cuales son suficientes cantidades infinitamente pequeñas para impresionar el olfato, puesto que se han podido manifestar en el aire cantidades de almizcle inferiores a una diezmillonésima de gramo.

El órgano del olfato es verdaderamente de una sensibilidad extraordinaria.

Exportación de carnes

El frigorífico "The Smithfield and Argentine Meat" ha despachado en el vapor "Highland Piper" con destino a Londres, 777 reses de carneros congelados, 1271 reses de corderos congelados y 4797 cuartos de vacuno congelled.

La misma compañía ha despachado en el vapor "Condesa" con destino a Liverpool, 3044 reses de carneros congelados y 4797 cuartos de vacuno congelados.

—La sociedad anónima "La Blanca" ha cargado en el vapor "Highland Pipper" para Londres, 47 reses de carneros, 1200 reses de corderos, 79 cuartos de vacunos congelados 3295 cuartos de vacunos chilled. 1000 reses de carneros y 5926 cuartos de vacunos congelados.

—El frigorífico "Las Palmas Produco" ha cargado en el vapor "Highland Piper" con destino a Londres, 2017 cuartos de vacunos entriados.

—"La Blanca" ha cargado en el vapor Denna para E. Unido, 1000 reses de carneros y 6836 cuartos de vacunos congelados.

ESCUELAS PRIMARIAS

Los profesores especiales

Los miembros del Consejo Nacional de Educación se ven diariamente asediados por numerosos postulantes que provistos de recomendaciones van a solicitar cargos de maestros especiales, llegando algunos a no pararse en menudencias y piden, como lo más natural, dos o tres cátedras de música, de dibujo o de labores, según la especialidad para la que tienen más vocación que competencia.

El hecho, naturalmente anormal, que ha ocurrido en otras épocas, cuando las cátedras se daban por influencias de un gobernador, ministro, senador o diputado, antes que por las condiciones de capacidad requeridas para desempeñar con acierto el cargo, ha dado lugar a que maestros sin conocimientos desempeñen los cargos, dirigiendo la enseñanza especial con verdadero perjuicio para la escuela, para los alumnos y para la educación.

Las escuelas profesionales de la capital, creadas, para dar a la mujer una preparación más en relación con las tareas del hogar, que a formar maestras de labores, producen anualmente una serie de diplomadas, cuya aspiración es ir a dictar una cátedra de bordados, corte y confección, para cuya enseñanza no poseen, en realidad, ni condiciones ni suficiencia. No basta se le manifieste que el consejo —no nombre personal para esas asignaturas— cuya dirección está a cargo de los maestros de grado; insisten continuamente en su pedido y los postulantes aumentan día a día.

Tenemos también en la capital una cantidad quizá exagerada de conservatorios de música, donde la mayoría de las alumnas obtienen notas sobresalientes, desde que son institutos particulares, sin acción ni dependencia oficial, y los egresados tienen como aspiración única, ser profesoras de música de las escuelas comunes. Sin embargo, esa materia es una de las que menos bien se enseña en la escuela primaria, por falta de competencia del personal, nombrado casi siempre por favoritismo.

Las escuelas donde se enseñan dibujo son menos, pero los solicitantes para dictar la asignatura son también bastantes. Existe, actualmente, el propósito decidido de eliminar los nombramientos de favor. No se desea atender recomendaciones, que sólo entre algunos miembros del consejo, obligan agradecimientos de determinadas personas, sin asegurar la competencia del candidato, para la difícil tarea de la enseñanza. Para el efecto se está preparando un proyecto, cuyas consecuencias tendrían forzosamente que ser un concurso teórico-práctico, mostrando, no solo la cantidad de conocimientos de los solicitantes, sino también el modo de trasmitirlos. La experiencia ha demostrado que el que más sabe no es el mejor maestro, y también puede afirmarse que para enseñar bien es necesario saber.

Los concursos han de reunir, entonces, no solo la prueba de suficiente preparación, sino de clases prácticas, poniendo a prueba la metodología de cada aspirante, en asignaturas, como la música, única, a nuestro juicio, que requiere, actualmente, una profesora especial.

El Consejo de Educación procederá acertadamente suprimiendo la influencia de las recomendaciones para aspirar a los cargos de profesoras especiales.

LOS HOSPITALES

Las hermanas de caridad

Queremos sentar como premisa la profesión de ideas liberales como el que más, con el agregado de haber hecho en nuestra iniciación en la carrera médica, como estudiante, de una publicación en la revista del «Círculo Médico y Centro Estudiantes de Medicina», en la que atacábamos crudamente la actuación de las hermanas de caridad en los hospitales. Hecho ese artículo en una época de entusiasmos juveniles, cuando se pretende o se quiere que no exista ninguna valla que frene los naturales sentimientos, que se despiertan en la colectividad del internado, cuando se coloca un impedimento que pretende arredrar esos empujes que la disciplina de un establecimiento exige, se despierta la resistencia, y es así que reaccionamos publicando un artículo que hoy consideramos injusto.

La discusión suscitada en la Cámara de Diputados al tratarse el presupuesto respecto a la inutilidad de las hermanas y de la necesidad de su supresión en los hospitales, sustentada por la diputación socialista y su reemplazo por personal laico llamen la atención.

No vamos a teorizar, ya que la idea religiosa no se destruye eliminando simplemente las hermanas de caridad. Profesar ideas liberales no significa dejar de reconocer virtudes donde ellas existan. Eso de que la alimentación se distribuye en cantidad para quien comulga y confiesa, significaría nada menos que una complicación del servicio de médicos y de practicantes de los hospitales, que son quienes hacen la indicación del régimen alimenticio; no hemos comprobado en ningún caso, la veracidad de este injusto ataque en nuestros muchos años de interno y como médico de sala. Que las hermanas de caridad cometan el pecadillo de regalar escapularios y libritos de santos a los creyentes más fieles no es un delito, no pueden extralimitarse en otro sentido, pues el reglamento interno lo prohibe.

El profesor doctor José Penna, en su obra sobre «La administración sanitaria», hace algunos comentarios respecto del servicio de las hermanas de caridad, que son interesantes y merecen comentarios.

«La administración de los hospitales se encuentra auxiliada por un servicio especial de hermanas de caridad que en nuestro país ha desempeñado siempre un papel importantísimo y que conceptuamos indispensable e irreemplazable mientras nuestras costumbres, nuestra educación y la legislación del trabajo no garanticen más que ahora la seguridad y la confianza de cierto personal de selección que los hospitales en particular deben exigir.»

La hermana de caridad beatifica y suaviza el ambiente sombrío y triste del hospital común, infunde valor y resignación al desvalido, que el dolor abate o la muerte espera. Y para aquellos que, llenos de entusiasmos llegan a esta tierra, sin más familia, sin más hogar, sin más ansias que el anhelo de trabajo, y que el accidente o la enfermedad los dobla en el lecho de un hospital; para esos huérfanos de ternezas o caricias, no existen más que las palabras de aliento del médico y el consuelo y la resignación de la hermana de caridad.

Es preciso darse cuenta del consuelo que puede prodigar un enfermero, para compararlo con el que brindan las hermanas, cuya educación y cultura es en general, superior y cuya misión, cuyas virtudes, no queremos discutir. Por lo menos, no constituyen ellas el tipo del golondrina que llega a esta tierra a juntar dinero y retornar a sus lares una vez saciado el apetito, con el agregado que en su mayoría son analfabetos, muy útiles como ayudantes y enfermeros, pero para nada más.

Hay que haber vivido muchos años en un hospital para valorar la importancia del papel de las hermanas y de los enfermeros, cuyas funciones son absolutamente diferentes.

Sostiene Penna, con justa razón, que la mujer, en nuestro país, que se dedique a servir en los hospitales, debe reunir las tres condiciones especiales que atesoran las hermanas de caridad de cualquiera de las congregaciones que ejercen en nuestros hospitales y que son: la honestidad, la limpieza y la economía. Es así que ellas tienen bajo su cargo la pequeña administración, la despensa, la cocina, la ropería, colchonería, reparto de la comida, vigilancia de la higiene y reparto de los medicamentos, funciones que ejercen durante el día y la noche.

Recordamos una anécdota que es interesante para la tesis que sustentamos. Siendo interno del hospital «Teodoro Alvarez» ingresó a uno de los servicios de cirugía un enfermo cuyas ideas eran muy avanzadas. Mientras se le preparaba para la operación sostenía frecuentes discusiones con el personal y hermanas de caridad, siempre encuadradas dentro de la mayor cultura, pues se trataba de un periodista sumamente ilustrado. Nos decía que no concebía cómo con el adelanto institucional de muchos países se tuviesen en los hospitales el servicio de las hermanas, que creía era inútil. Al cabo de unos días, mientras pasábamos la visita de guardia y nos aproximamos al lecho de ese enfermo, ya operado, nos decía que se encontraba bien y le pedía a la hermana agua para beber y mientras ésta le daba con una cucharita algunos pedazos de hielo machacado pudimos notar en el rostro adusto de este hombre cierta expresión de cariño; después de algunos días, cuando nos aproximamos a despedirnos con el un momento, con una convicción que le honraba, decía: me he equivocado. ¡Qué buenas son las hermanas, a pesar de los defectillos que puedan tener! Y a fuer de sincero, agregó: yo opinaba sin conocerlas, sin darme cuenta de lo que ese personal significa en un hospital.

Comprendemos que ese enfermo a quien nadie visitaba recibiera de la hermana el consuelo y las palabras de aliento y ella aliviaba en la medida de lo posible las tristezas de esa casa y quizás el recuerdo de las caricias que recibiera en otrora.

Leopoldo BARD.

NOTAS POLICIALES

El asesinato del millonario Gartland

Diligencias judiciales del día

En su despacho del Palacio de Justicia prosiguió esta tarde el juez doctor del Campillo las actuaciones del proceso relativo al asesinato del millonario Gartland. Prestaron declaración varios testigos citados por intermedio de la división de investigaciones, entre los que figuran los señores José Ruso y Eloy Prieto. Concurrió, también, al despacho del juez, invitado por el magistrado, Juan Porta, a quien se le requirió informes con respecto a las alhajas que poseía el anciano millonario en el domicilio donde se realizó el drama. Como ya hemos dicho, existen dos versiones sobre este particular; según una de ellas, esas alhajas fueron arrojadas a la dársena por José Porta, hermano del instigador del crimen, y la otra, atribuye al doctor Andrés Romillo Decoud la venta de ellas en la provincia de Corrientes. Las diligencias de hoy no han aportado mayores luces con respecto a este asunto.

EL INCIDENTE PERSONAL DE AYER

En la comisaría 4a. se trabaja con empeño por poner en claro el incidente personal producido ayer en la vía pública entre los señores Francisco Grande Novoa y Manuel G. Zúñiga y Gustavo A. Ruiz, cónsules estos dos últimos de Honduras y San Salvador, respectivamente, en la forma y circunstancias que son del dominio público.

Los señores Zúñiga y Ruiz continúan presos e incomunicados en el local de la citada sección; en cuanto al señor Grande Novoa, se asiste en el consultorio central de la Asistencia Pública, de la grave lesión punzante que recibió en el costado izquierdo del pecho, producida, según parece, con un estilete o estoque.

El arma con que fué herido el señor Grande Novoa no ha sido encontrada, como así mismo no ha podido individualizarse al heridor; supónese, con algún fundamento, que sea una persona ajena al incidente. En lo que atañe a las causas de éste, ellas tienen origen en cuestiones de índole privada, que nos impiden entrar en mayores detalles.

EN LA GRUTA DE LA RECOLETA

Un herido de bala

El personal de la comisaría 17 realiza averiguaciones tendientes a poner en claro un suceso ocurrido esta madrugada en la gruta de la plaza de la Recoleta, el cual aparece rodeado de cierto misterio. Trátase de una escena de sangre desarrollada entre vagabundos y de la cual ha resultado víctima José Ramos Periñán, argentino, de 19 años de edad, sin ocupación conocida, quien presenta una herida de bala en el brazo izquierdo. La declaración del herido no aclara suficientemente el hecho; ha referido, a ese respecto, Ramos Periñán, que hoy, a la 1.45 a. m. poco minutos antes de haber sido recogido por el agente de servicio en la Recoleta, un desconocido le efectuó un disparo de revólver en la gruta existente en la plaza de aquel nombre. Agregó que el agresor, cuya filiación no ha podido suministrar, procedió de ese modo en razón de no haber aceptado una proposición inmoral que le había hecho.

La gruta de la plaza de la Recoleta constituye, como es notorio, un lugar preferido de refugio, durante las horas de la noche, para muchos vagabundos e individuos de malos antecedentes, entre los que a menudo se suscitan riñas y escenas de sangre. Es muy posible, en tal concepto, que José Ramos Periñán, cuya juventud hace sospechar que pueda pertenecer a la segunda categoría, haya sostenido un altercado con varios compañeros y que por razones fácilmente comprensibles trate de ocultar el motivo verdadero del hecho.

VICTIMA DEL FUEGO

Muerte de una anciana

En el hospital Teodoro Alvarez dejó de existir esta madrugada la anciana Juana Domínguez a consecuencia del doloroso accidente de que fué víctima ayer por la tarde.

De las averiguaciones practicadas por la comisaría 38, que intervino en el suceso, se desprende que la víctima se incendió las ropas ayer a las 5.15 p. m., en su domicilio de la calle Tandil 6751, al intentar encender un calentador a petróleo. El fuego le produjo graves quemaduras en el pecho y otras partes del cuerpo, que, a pesar de las curaciones que le fueron practicadas, determinaron el deceso.

EL ETERNO CUENTO

En la sección 4.a denunció hoy el señor Ramón Castaño, domiciliado en la Avenida de Mayo 984, haber sido estafado en la suma de 500 pesos por dos desconocidos por medio del cuento del tío. Se practican diligencias para dar con el paradero de los cuenteros.

Unión Cívica Radical

COMITE NACIONAL

No obstante estar citado para hoy, el comité nacional del partido, y ser la reunión para las 3 de la tarde hasta la hora de cerrar nuestra edición, no se ha obtenido quórum.

La llegada en el día, del presidente de la alta autoridad partidaria, senador doctor José C. Crotto y cuya asistencia a la importante sesión del alto cuerpo se impone, le imposibilita para asistir a presidir la asamblea del comité; como también la necesidad de que los numerosos diputados que forman parte del mismo, y deben asistir a la interesante sesión de su respectiva cámara, hace que según los informes que nos proporciona la secretaría del comité, la reunión se efectúe posiblemente en las últimas horas del día.

CONMEMORACION DE LA REVOLUCION DEL 4 DE FEBRERO

CIRCUNSCRIPCION 3.a

Santa Lucía

La mesa directiva de este comité ha designado una comisión para que lo represente en el acto de homenaje que se llevará a cabo el próximo 4 de febrero, en la Recoleta, rememorando la fecha de la revolución de 1905. Dicha comisión está compuesta por los señores: Dr. Luis Falcón, Dr. Luis Castiarena, Luis Paso Viola, Ing. Juan B. Durand, Carlos E. Carlino, Emilio Giambruno, Vicente Ardanaz, Felipe Otaño, Luis Ametrano y Américo Orsatri.

CIRCUNSCRIPCION 12.a

Concepción

La comisión directiva de este comité ha resuelto conmemorar el aniversario de la revolución del 4 de febrero de 1905, tributando un homenaje a los correligionarios de la sección ingenieros Cornelio Baca y Germán A. Kuhr, y señor Mariano García, caídos en esa jornada.

Al efecto, para que corran con lo relativo a dicho acto, han sido nombrados los señores: doctores Hipólito Leys, Juan J. Capurro, Jorge Echayde, ingeniero Alfredo Monteverde, señor Pío Zaldúa, Pedro O. Ramos, José Luis Alvarez, Juan B. Arzeno, Nicolás Castagnio y Carlos Dubini.

Este comité ha citado a reunión de comisión directiva para hoy, a las 9 de la noche, con objeto de informar a la presidencia de los trabajos realizados para los festejos del aniversario del 4 de Febrero próximo.

CIRCUNSCRIPCION 13.a

Montserrat

La comisión directiva del comité radical de la circunscripción 13, en su sesión última, acordó por unanimidad de votos, hacer constar su adhesión a la iniciativa prestigiada por el comité de la circunscripción 12, de conmemorar el próximo aniversario de la revolución del 4 de febrero, rindiendo un homenaje póstumo a los ingenieros Cornelio Baca y Germán Kuhr, caídos en Pirovano.

En consecuencia, resolvió: nombrar una comisión de diez miembros para que lo represente en aquel acto, designar al señor Reguera para que haga uso de la palabra en nombre del mismo o invitar a sus afiliados a concurrir al homenaje.

CIRCUNSCRIPCION 17.a

Palermo

De acuerdo con la resolución tomada por la comisión directiva con fecha 11 del actual, se ha resuelto conmemorar el 4 de febrero, aniversario de la revolución del 1905, con una manifestación dentro de la sección, que se efectuará el 4 de febrero a las 5 de la tarde y una velada literario-musical, a realizarse en la misma fecha a las 8.30 p. m., en el biógrafo Unión, calle Jorge Newbery 3453/57, como asimismo dirigir una nota al presidente del comité nacional con motivo de dicha fecha.

CENTRO RADICAL DE VILLA L. N. ALEM

Para el aniversario de la revolución del 4 de febrero, este centro prepara diversos actos en homenaje a los caídos en ese acto de la democracia argentina, a cuyo efecto se nombrará otra comisión, para hacer guardia de honor en el mausoleo de la revolución de julio; también se designará un orador para dicho acto.

COMITE UNIVERSITARIO RADICAL ESTUDIANTES DE DERECHO

Se activan los preparativos entre los afiliados de este comité para la conmemoración del aniversario del 4 de Febrero con una velada cívica en el Coliseo el sábado 3 de febrero.

CIRCUNSCRIPCION 11.a

Balvanera Norte

Se cita a la comisión directiva de este comité a la reunión que tendrá lugar hoy, a las 9 p. m., en su local Larrea N.o 258.

Habiendo regresado del campo el doctor Ernesto H. Celesia, se ha hecho cargo de la presidencia del mismo comité.

CLUB RADICAL "SARMIENTO"

Hoy, a las 8.30 p. m., en su local Rioja 264, se reunirá la C. D. de este club en sesión ordinaria a fin de tomar en consideración importantes asuntos que están a la orden del día.

HOMENAJE AL Sr. BETOLAZA

Con motivo del cobarde atentado de que fuera víctima nuestro distinguido correligionario señor Enrique Betolaza, director de "La Voz del Pueblo" de Tres Arroyos, numerosos amigos y correligionarios se proponen hacerle entrega de un álbum, al que se le acompaña la siguiente nota, cuya copia publicamos.

Dice así:

"Señor D. Enrique Betolaza. —Presente. — Los hechos vandálicos ocurridos en las primeras horas de la mañana de día 4 del presente, en que dos seres abyectos y cobardes os han agredido entre las sombras de la noche con el revólver en mano, a vos y al distinguido joven Juan J. Carrera de la manera más ruin y condenable, porque sin molestar a ellos ni a nadie marchábais tranquilos al hogar, esos hechos vandálicos, repetimos, no han tenido otro fin que suprimir del escenario de la vida nuestras existencias.

Fuera de la repercusión que este inaudito atentado ha producido en otros ámbitos del país como lo demuestra el eco que ha llevado a los grandes órganos de publicidad, ha causado honda consternación en esta ciudad que sabe muy bien cuanto os debe por vuestra generosa actuación en ella.

Expuesto continuamente por esta causa a las intrigas y persecuciones, vuestra sangre ha sellado por dos veces el carácter altivo, la nobleza de alma, el talento batallador de los hombres que miran con desprecio los peligros de la vida cuando se trata de defender los más caros ideales de la justicia, la verdad y el derecho.

Felizmente esa sangre no ha caído en un páramo desierto: el pueblo de Tres Arroyos que sólo mira el bienestar y el progreso colectivo, os ha seguido paso a paso, os ha acompañado siempre con su simpatía y aplauso porque en todo momento ha apreciado vuestros méritos y sacrificios.

Dignaos, pues, aceptar este modesto álbum como una ofrenda del más sincero aprecio y gratitud".

Los correligionarios de esta capital que deseen agregar sus firmas al álbum a entregarse, pueden concurrir a esta redacción, todos los días de 2 a 5 de la tarde.

SUBCOMITE FELIX MIELI

Los miembros de la comisión directiva de este subcomité quedan citados para la reunión extraordinaria que se efectuará el jueves próximo a las 9 p. m. en el local Colombres 2622, pidiéndose puntual asistencia.

CLUB MAIPU

Coghlan

Celebra una reunión de la comisión directiva, hoy, a las 8.30 p. m. para tratar la siguiente orden del día: Acta anterior, vitrina, balance, informe reglamento biblioteca, oradores.

Nota. — El Club Maipú concurrirá el 4 de febrero a las 3 p. m. a la Recoleta a depositar una corona, por lo que invita a sus correligionarios.

PROVINCIAS

BUENOS AIRES

El cuatrerismo. — Baile. — Diversas

JUNIN, enero 30. — Los cuatreros han vuelto a reaparecer en forma alarmante. Al chacarero Celestino Zerbini le hurtaron siete caballos y varios lanares y al señor Juan Balbi, varios vacunos.

A pesar de los trabajos de la policía, los cuatreros no han sido habidos.

—El club social Leandro N. Alem prepara un gran baile de disfraz y fantasía para el domingo 10 de febrero. Dados los preparativos que desde ya se hacen, esta reunión promete ser todo un acontecimiento en nuestra sociedad.

—La sociedad española ha llamado a asamblea a sus asociados para la renovación de sus autoridades directivas.

—La intendencia no ha publicado aún el balance de tesorería correspondiente al mes de junio del pasado año. Con tal motivo se asegura que se han abierto nuevos libros de contabilidad, a fin de ubicar en cualquier forma varios miles de pesos que han desaparecido. Tampoco se sabe todavía a cuánto sube el producto total de las rentas municipales durante el año 1916 y en qué se han invertido.

Sobre este particular reina un profundo misterio en la casa municipal, y como nadie sabe nada, es imposible obtener ningún dato ilustrativo.

Constitución de una sociedad. — Sociales

ALBERTI, enero 30. — En la asamblea de la sociedad italiana de socorros mutuos "La Fraterna", convocada para renovar su comisión directiva, ésta quedó constituida así: Presidente, Juan Vaccarezza; vice, Daniel Bassi; secretario, Andrés Guidobono; tesorero, David J. Vaccarezza, vocales: Vicente Pagano, Agustín D'Orsa, Luis Nicola, Santiago Vaccarezza, Adrián Bassi, Cayetano Pontieri, Emilio Andreoni y Eugenio Bongianino, y tres revisores de cuentas. Las nuevas autoridades han recibido las felicitaciones de todos los asistentes a la asamblea.

—De la capital federal, donde fuera por corta temporada, encuéntrase de nuevo entre los suyos la señora Catalina O. de Vaccarezza, esposa del fundador de este pueblo.

Judiciales — Diversas

AVELLANEDA, enero 30. — El juez doctor Gnecco se ha pronunciado en el juicio seguido por el señor Manuel Guerrero contra Guillermo Kráft y otro; en los considerandos de su sentencia se formulan algunos conceptos de merecida censura al juez de paz de Avellaneda, por la manifiesta parcialidad evidenciada en sus autos, como la actitud silenciosa ante las irregularidades del ex oficial de justicia señor Juan R. Tinck.

El juez Gnecco nombra al alguacil de su juzgado, para que se traslade a esta ciudad y proceda al desalojo de algunas personas que se han introducido indebidamente en un dominio ajeno. Esta resolución del juzgado justifica las observaciones que LA EPOCA formuló en su oportunidad.

—Con fecha reciente el poder ejecutivo ha reemplazado al juez Paredes Rey y secretario Rolandelli, por dos personas incondicionales del régimen; la intendencia debe depurar el personal inapto, sustituyéndolo por personas competentes y honorables; disponer el traslado de las oficinas a un local más apropiado, proveyéndole de los útiles necesarios.

—Criticase la conducta y proceder del jefe del registro civil con el público. La intendencia debe apercibir a ese subalterno que no cumple con las funciones inherentes a tan delicado cargo.

—La policía debe desplegar mayor energía en la persecución de los malhechores; continúa produciéndose todos los días sucesos de sangre que una eficaz vigilancia y un personal competente evitaría, desde que los robos y atentados se efectúan en parajes sin policía, quedando en la mayor impunidad.

—La desorganización de la oficina de rentas debe determinar a la superioridad a designar un inspector que establezca la causa de ese desquicio.

En los libros no se registran pagos efectuados años atrás, y los culpables deben ser entregados a la justicia.

Escuela profesional de mujeres. — Felicitaciones al joven Feluca. — Club de Gimnasia y Esgrima.

LOMAS DE ZAMORA, enero 30 — El 1o. de febrero se inaugurarán las clases de lencería, bordados, corte y confección, planchado, etc., en la escuela profesional de mujeres que funciona en esta ciudad bajo la dirección de la señora Elena Justo Villanueva. Los resultados obtenidos hasta la fecha por este instituto de cultura femenina, han sido inmejorables, teniéndose esperanza de que el número de alumnas en el corriente año superará a los anteriores. El núcleo de profesoras que forman parte en dicho establecimiento, han sido objeto de múltiples felicitaciones, por la dedicación y competencia en los trabajos que fueron presentados al finalizar el año pasado.

—El joven tenor argentino Drusso Feluca, ha sido objeto de sinceras felicitaciones, por su actuación descollante el día de Nuestra Señora de la Paz, cantando en el templo parroquial al oficiarse el Te Deum, una brillante misa del célebre compositor de música sagrada abate Perossi. Las condiciones del joven Feluca, son bien conocidas, pues en otras oportunidades dió pruebas suficientes para que le adjudicaran los merecidos aplausos que el público de esta le brindara en el papel lucido que acaba de desempeñar con tanto éxito.

—El domingo 11 de febrero se llevará a cabo el segundo torneo atlético anual que el Club de Gimnasia y Esgrima de esta ciudad realizará en el hipódromo de Temperley. La comisión encargada de llevar a feliz término dicha fiesta activa los preparativos, con todo empeño, esperándose que el día del festival, se vea concurrido por el mayor número de familias de esta ciudad, como así también de los pueblos limítrofes.

Se han repartido al efecto infinidad de invitaciones, debido a que los distintos números del programa, prometen llamar la atención de los espectadores.

Figuran en los números pedestres un-portantes carreras de 100, 400 y 3.000 metros, marcha de la milla para militares y civiles, carreras de postas para el ejército e instituciones pedestres, marcha de un kilómetro para boy scouts, y exploradores. Las pruebas indicadas, salvo las que tienen un fin determinado son libres, habiendo en la de 100 metros, una reservada a menores de 18 años y otra para mayores de 35.

Se correrán también 100, 400 y 9.600 metros para socios y un campeonato del kilómetro para corredores libres.

Las pruebas atléticas serán las siguientes: Arrojar la bola, el martillo y el disco, salto en alto y en largo, patear el football.

En la parte hípica, figura una carrera de vallas para militares y juego de roseta para los mismos, carrera de trote para aficionados, 800 metros, carrera para niños en petizos, 150 metros.

Asamblea. — Cuatrerismo

ROJAS, enero 30 — Como estaba anunciado, se reunieron en asamblea general los accionistas del Club Unión, recientemente inaugurado, para elegir las autoridades que regirán durante el período del presente año. Resultaron como presidente Santiago O'Connel; vice, J. Martín Baguear; secretario José A. Martí; tesorero, Francisco Canaquera; vocales, José M. Hardoy, Dionisio da Rio, Domingo La Río, Tiburcio Molina e Ibrahim de la Torre.

—El cuatrerismo y la cuereada de animales yeguarizos continúa en su apogeo.

SANTA FE

Defensa agrícola. — Lluvia. — Fallecimiento.

ROSARIO, enero 30. — La seccional Rosario de la Defensa Agrícola ha dado a publicidad el siguiente informe sobre la langosta:

De 1 a 7 p. m. de ayer cruzó de sur a norte por el distrito Chabás, departamento Caseros, una manga de voladora nueva, abarcando 25 kilómetros cuadrados de extensión. Una nueva manga de voladora procedente de la provincia de Córdoba cruzó ayer por los distritos Arteaga, Monasterio y San José de la Esquina, del departamento Caseros, asentándose parte en los mismos distritos y siguiendo el resto con rumbo al norte. Con procedencia del sur, ayer cruzó por el distrito Bouquet, departamento Belgrano, una manga de voladora abarcando setenta kilómetros cuadrados de extensión. Otra manga de voladora nueva, de la provincia de Córdoba, internóse ayer a la jurisdicción de esta seccional por el distrito Tortugas, departamento Belgrano, asentándose parte en el mismo distrito y el resto siguió rumbo al norte. La extensión de la manga es de 120 kilómetros cuadrados.

—Por el distrito Las Parejas del departamento Belgrano, ayer pasó una manga de voladora de sur a norte. Su extensión era de cuatro kilómetros de frente por cinco de fondo.

—La oficina meteorológica anuncia que entre el 28 y 29 del corriente ha llovido en los siguientes puntos: Las Junturas 3 mm., Marcos Juárez 28, Idiazábal 3, Woodgate 5, Casilda 2, Firmat 20, Sar Urbano 15.

—Ha fallecido el señor Paulino Ruffo antiguo vecino de esta ciudad y vinculado vastamente a nuestros círculos sociales. Fué el extinto fundador de la primera compañía telefónica de Rosario, jefe del 4o. distrito postal telegráfico y en el año 1912 se jubiló después de ocupar por un período de 14 años el cargo de receptor de rentas. Hoy se efectuará el sepelio de sus restos en el cementerio San Salvador.

RIO NEGRO

La investigación del ministro del Interior

VIEDMA, enero 30. — La opinión de este territorio se muestra sumamente halagada con la determinación del P. E. de concurrir por intermedio de la autorizada influencia de un ministro de la nación, al esclarecimiento de sucesos, que conmueven el estado orgánico de los pueblos de los territorios.

—El artículo de ese diario: "Los Territorios Nacionales", ha sido objeto de especial atención y sumamente aplaudidas sus finalidades. Administración rápida y apta: justicia recta y policía honesta. Lo que significa un conocimiento profundo de como se desarrolla la vida en los territorios y una necesidad bien sentida de las reformas substanciales, que el P. E. está determinado a llevar adelante.

Estas medidas, que se harán efectivas por el gobierno, conforta el espíritu y despierta de un largo letargo a las poblaciones de los territorios, azotados hasta ahora con la falta absoluta de esas garantías.

Aquí, especialmente en el Río Negro, todo nos demuestra la necesidad de esa decisión. Las poblaciones se sienten reconfortadas y animosas, al saber que ya no será la palabra de un funcionario más o menos consecuente con las autoridades locales, de quienes depende el esclarecimiento de las quejas y recursos, sino también la actitud insospechable de un gobierno legal, que concurre con su más alto exponente de imparcialidad, al conocimiento de los hechos, imponiendo la verdad.

—Hace tiempo que los habitantes de este territorio demandan justicia; llevando sus quejas a los estrados superiores de la judicatura y a las altas esferas del gobierno. Se sabe que el poder nacional, no ha desoído estos recursos; y que el mismo presidente de la nación, ha dispuesto una amplia investigación, habiéndose designado, para que la lleve a cabo, al presidente de la cámara federal doctor Guido Lavalle.

La población del territorio, espera tranquila esa investigación y la designación de sus futuros gobernantes.

La gestión administrativa que encarna un ideal del actual gobierno nacional, es precursora del aplauso que las poblaciones de los territorios nacionales anticipan por los beneficios generales que le serán tributados.

LA PAMPA

Lluvias benéficas

VICTORIA, enero 30. — Cayó en este pueblo regular aguacero, precedido de un pequeño golpe de piedra, el cual, por ser de breve duración, por fortuna, no afectó mayormente a las sementeras. Se registraron 32 milímetros de agua.

CRONICA SOCIAL

Después de la consulta celebrada a mediodía, los médicos que asisten al Excmo. señor arzobispo han constatado que persiste la mejoría de que se ha dado noticia.

Esta circunstancia ha hecho renacer las esperanzas de restablecimiento del venerable prelado.

⊙ ⊙ ⊙

De Mar del Plata:

La vida social se desenvuelve sin variación alguna dentro de los términos habituales: golf, Ocean y cinematógrafo.

El programa se repite diariamente, dentro de un ambiente de apacible quietud, no alterado hasta ahora por iniciativas de mayor trascendencia mundana.

Se espera que la proximidad del carnaval dará algunas novedades a la crónica.

Hasta la indumentaria femnina se encuadra en ése ambiente. Domina la sencillez más completa, en contraste con los recuerdos del Mar del Plata lujoso de otros tiempos.

—Un brillante éxito alcanzó el concierto Thibaud-Piazzini de ayer en el Club Estaban las señoras:

Silvia Saavedra Lamas de Pueyrredón, Auglica Míguens de Cullen Ayerza, María Matilde Madero de Seeber, Enriqueta Salas de Anchorena, Hebe Pirovano de Girondo, condesa de Sena, María Calvo de Pérez, Josefa Marenco de Silveira, Flora Centeno de Pérez, Josefina Castro Almeira de Idoyaga Molina, Sofía Pérez de Madero, Nieves Padilla de de la Cuesta, María Martínez de Salas, Sara Rosas de Lamas, Josefa Uriburu de Girondo, Susana Hughes, Ester Carlés de Campos, Mercedes Bilbao de Saubidet, Silvia Casado de Goñi, Sara Pestaña de Bustamante, Ramona Aguirre de Ocampo, Elena Méndez de Carrasco, Berta C. de Valles, María Meyer Pellegrini de Vallee, Felisa Ledesma de Belgrano, Adela Cordeyro de Saa Pereyra, Josefa Fernández de Ramauge, María Cristina Cano de Bunge, Clotilde Hita de Echepareborda, Delfina Caprile de Klappenbach, Margarita Carlés de Richard, Francisca Palacios de Olaechea Alcorta, Elena Roca de Victorica, Adriana Aguirre de Huergo, Rosa Anltgelt de Tornquist, Florencia Tornquist de Castex, Jacoba Fernández de Peró.

Señoritas: Mercedes y Sara Tornquist, Matilde Seeber, María Giselle y Elsa Shaw, Celin Lynch, María Zulema Cranwell, Elena Saavedra, Elisa y Elvira Udaondo Peña, Angélica Centeno, María Luisa Ledesma, Lila Bermejo, Adela Leloir Unzué, Enriqueta y Josefina Silveyra, Angélica y Rosa Ocampo, María Ester Bermejo, Sofía Sara Madero, Zulema Irigoyen, Isolina y Sara Mounet Mitre, Clara y Angélica de la Cuesta, Ester Saubidet Bilbao, Laura Salas, Sara Marta y María Antonieta Lamas, Mercedes y Enriqueta Olaechea Alcorta, María Isabel y Julieta Pueyrredón, Estela y Dora Gowland, Lía y María Isabel Rosas, Narcisa Ester y Clara Pancho Bosch, Carmen Charles, Elisa y Ernestina Nougier Casares, Casilda y Elena Goñi, Clotilde Echepareborda, Delia Bustamante Pestaña, María Rosa Carrasco.

—El señor Javier Beazley ha ordenado valiosos premios para un partido de football que se jugará el domingo próximo en las canchas del Club Mar del Plata entre los equipos Playa Bristol y La Perla.

Se llevará también a efecto una carrera de la milla, 1600 metros, para la que se han inscripto [illegible] numerosos compe[illegible]

[illegible] anoche en el Odeón la función anunciada en beneficio del hospital local.

La compañía Caseaux puso en secena con éxito la obra "Adiós juventud" y la Zazá fué muy aplaudida en sus canciones.

—El segundo concierto que dará aquí M. Dumesnil y que será el 9 de febrero, se realizará a beneficio del hospital.

⊙ ⊙ ⊙

Se realiza esta noche a bordo del transatlántico Reina Victoria Eugenia la comida con que el embajador de España señor Pablo Soler y Guardiola y señora Daisy Guarracino de Soler y Guardiola obsequian a un grupo de sus amistades.

Han sido invitados los señores:

Carlos Alfredo Becú y señora Rosa Harilaos de Becú, Honorio Pueyrredón, Domingo Salaberry y señora María Magdalena Durañona de Salaberry, Julio Moreno y señora María Ignacia Huevo de Moreno, Fernando Saguier y señora María Correa Morales de Saguier, Tomás Le Bretón y señora María Pereyra de Le Bretón, Manuel M. de Iriondo y señora María Salomé Freyre de Iriondo, Mariano Demaría hijo y señora María Carmen Sala de Demaría, Alfonso Dánvila, y señora Isabel Amy Sánchez de Dánvila, Pedro Saguier y señorita, señores Emilia Figueroa Larrain, Diego Luis Molinari, Atilio Daniel Barilari, Horacio Ramos Mejía, coronel Ramos, Arturo López y el capitán del Reina Victoria Eugenia.

⊙ ⊙ ⊙

El fallecimiento del doctor Arturo E. Condomí, ocurrido ayer, significa la pérdida de un hombre distinguido y útil, de señalada actuación en nuestros círculos jurídicos y comerciales.

Por sus relevantes condiciones de ilustración y altruísmo, el doctor Condomí se había hecho acreedor al afecto y a la consideración de cuantos le conocían.

Desplegó una labor eficaz en la presidencia de la Sociedad Argentina contra la trata de Blancas, inició y fundó el Banco El Hogar Argentino y fué uno de los directores fundadores de la New York Life Asurance Company.

En esas funciones, como en el ejercicio de su profesión, reveló siempre un criterio unánime y un sentido práctico noblemente orientado.

El doctor Condomí fué últimamente abogado y representante legal en esta capital del Consejo General de Educación de la provincia de Buenos Aires.

Su fallecimiento afecta entre otras a las familias de Condomí Alcorta, Araujo Villar, Passerieu, de la Torre, Pando, etc.

Esta tarde serán inhumados sus restos en el cementerio del Norte.

⊙ ⊙ ⊙

El sábado próximo los amigos del subcomisario Alfredo L. Martins le obsequiarán con una comida, festejando su regreso a la patria, en lo de Ivo Ferrari.

⊙ ⊙ ⊙

Nos escriben de Quilmes:

Imposible substraerse a la grata impresión causada por el bello espectáculo que presentaba el domingo la rambla, aún rudimentaria, del balneario de este pueblo, favorecida con la visita de cerca de treinta mil personas de esa capital y de los pueblecitos vecinos, que concurrían a gozar de la hermosa vista que ofrece la playa y de la agradable temperatura reinante. Desde las primeras horas del día hasta las últimas, llegaban trenes y tranvías, automóviles y carruajes, diversas clases de vehículos, transportando numerosa concurrencia de todas las clases sociales que llegaban y se diseminaban por la rambla y los sitios anexos a ésta, a gozar de la sombra que ofrecen las hermosas arboledas, cuyos variados tonos de verde matizan y dan realce al hermoso conjunto que ofrecen las playas del Plata en este bello pueblo de Quilmes.

No habían desdeñado concurrir familias distinguidas de la sociedad metropolitana, cuya nómina sería muy extensa, como también muchas que veranean en los pueblos cercanos, a compartir con los residentes de esta ciudad las delicias que la tarde proporcionaba a los concurrentes. Una buena banda de música amenizó la reunión, ejecutando un variado programa, muy selecto y aplaudido por los oyentes.

Entre la numerosa concurrencia queríamos señalar tan sólo los nombres de algunos caballeros de esa capital, que sin duda habían venido para contribuir con algunos apuntes a los establecimientos similares que se proyectan en ésa. Nos referimos al doctor Tomás Le Bretón, espíritu inquieto y fecundo en obras de beneficio [illegible] favor de las clases necesitadas, como son los baños que por su iniciativa se proyectan en la capital. En el desfile notamos también la presencia de los diputados Fernando Saguier y Benjamín Bonifacio y señor Antonio Lozano, que contribuirán también con su espíritu progresista a la realización de obras de bienestar general para todas las clases sociales.

Con motivo de la presencia de estos distinguidos caballeros, circuló la versión de que el doctor Irigoyen nos honraría con su visita, para conocer el trabajo de tanto aliento y utilidad de la empresa de los señores Fioritto. Seguramente, la visita del primer magistrado daría lugar a alguna iniciativa de su parte, por estar siempre su espíritu dispuesto a realizar obras de altruísmo.

Todo lo que nuestra sociedad tiene de más representativo se congregó por la noche en la rambla, ofreciendo ésta un aspecto de inusitada animación.

Hemos advertido la presencia de las señoras:

Sara del Carril de Salas, María Lacabanne de Lamarque, María Marull de del Campo, Dolores Rivarola de Rocca, Pilar Guido de Castellanos, Elena Yaben de Soria, Carmen Rodríguez de Bazo, Angélica Pacheco de Labourt, Beatriz Barrera de Garay, Matilde Otamendi de Soria, Agueda Barrera de Bradley, Elina Otamendi de Risso, María Teresa Lassalle de Drake, Eduarda Amoedo de Echeverriz, María Homps de Delpech, Lucía Homps de Olaciregui, Eduarda Amoedo de Orlando, Rafaela Paravicini de Hansen, Nélida Benguria de Schmitd, Laura Rocca Rivarola de Hegnilor, Lía Guiraldez Otamendi de Amoedo, Ercilia Giraldez Otamendi de Bralley, Julia Pereira de Rubio, Leonor Bralley de Robinson, Esperanza Pacheco de Soneyra y muchas otras.

Señoritas: Sara, Cora y Luisa Salas del Carril, Celina Lacabanne, Lola del Campo, Celia, María Luisa y Susana Otamendi, María Isabel, Angélica, Silvia y Silvina del Campo, Delia Rocca Rivarola, Daniela y Eulalia Yaben, María Enriqueta Cuenllu Rivarola, Corina Aradó, Juanita Texier, María del Pilar y Emilia Castellanos Guido, Cecilia y Margarita White, Evangelina y Angélica Labourt, Brunilda e Ingeborg Hansen, Avelina Huisi, María Elina y Sara Risso Otamendi, María Celestina, Josefina, María Ester y Sara García, María Ester y Raquel Giraldez Otamendi, Dora Barrera Nicholson, Elena Giraldez Bernal, Rosa y Cora Kreutzer, Lilia Drake Lassalle, Angélica Lassalle, Ruth Robinson, Nélida Letamendi, María Mercedes Otamendi, Rosa Homps, Ignacia Lanz, Ana María, Raquel y Célika Iturralde Cichero, María Lucrecia Vernengo y muchas otras.

⊙ ⊙ ⊙

Esta tarde a las 3 ha partido en el tren internacional al Pacífico el señor Manuel Ugarte, quien, como se ha anunciado, se dirige a Méjico invitado por la universidad de la capital de aquel país para dar una serie de conferencias.

Fué despedido por un numeroso grupo de residentes mejicanos y amigos particulares.

El viajero demorará tres o cuatro días en Cacheuta y en seguida pasará a Chile.

En Valparaíso se embarcará del 10 al 15 de febrero próximo y a principios de marzo se hallará seguramente en tierra mejicana.

Allí permanecerá dos meses y luego regresará a este país.

Lleva el señor Ugarte la representación de la universidad de Buenos Aires, que le fué conferida por el rector doctor Uballes.

⊙ ⊙ ⊙

Hoy se celebraron misas por el alma de la señorita María E. Señorans, en la capilla Mater Misericordiae, asistiendo numerosa concurrencia.

⊙ ⊙ ⊙

Escriben de París:

"Aquí hay un resurgimiento de modas que fijarán definitivamente la de 1917—hasta ahora muy fluctuante — Las grandes casas vuelven como antes a estar hasta los dientes, como vulgarmente se dice, de costura. Los países neutrales encargan trajes como antes de la guerra, a pesar de que todo ha encarecido. Telas de lana, pieles, adornos, todo vale un poco más, pero se paga y las grandes casas, para no recargar la mercancía, hacen modelos sencillísimos. Esta es la consigna".

Las románticas esperaban que el talle de avispa y la crinolina volverían, después del ensayo que se hizo de las faldas anchas, y muchas se veían comoen la época de Mimí Pinsón, la interesante heroína de Murger y la "midinette" cantada por Musset; pero esta moda no fué sino la necesidad absoluta de que se vieron los modistos de cambiar de forma, para obligar a todas las mujeres a encargarse un traje por lo menos. Sin embargo, la economía que vela siempre al lado de su loca hermana la moda, se ingenió para utilizar todo lo posible y lo utilizable de los trajes desmodados y creó el traje de piezas y las combinaciones de dos telas — horizontales o verticales — con mangas diferentes y mil variaciones; se pudieron utilizar casi todos los vestidos buenos y así todo el mundo estaba satisfecho. Pero la mayoría de las mujeres elegantes no estaban conformes con las faldas anchas y los volados, y tanto género inútil, que entorpece la marcha, y menos, mucho menos, con los visos acordonados y las enaguas de cerda. Así que poco a poco se ha ido moderando el vuelo y los metros de tela disminuyen. El fallo se ha modificado y volvemos a la línea recta, tan graciosa, y más normal y racional, pues se alía perfectamente a las formas del cuerpo.

Las faldas caen en pliegues rectos alrededor de los tobillos, lo que quiere decir que éstas se han alargado, sin perder nada de su gracia.

Es difícil que en mucho tiempo, y digo en mucho tiempo porque de modas nada puede asegurarse eterno, no volverán las faldas largas. La primera razón es la higiene pero como en estos últimos tiempos se ha abusado del vestido corto, la crítica empieza a morder y por lo tanto a moderar.

Un poco de tela se lleva aun en el vuelo de las faldas. El vuelo de las faldas es más bien a los costados, dejando la parte de atrás y de adelante casi lisas. Esta forma que no conviene a las gruesas se remediará con un gran tablón atrás y una abotonadura. La forma general parecen como batones sueltos, pero sólo la tela de arriba debe de hacer esta impresión: el cuerpo debe ir bien modelado con un forro que mantenga las formas sin oprimirlas y el corsé se lleva blando y cómodo, pero largo de cadera y bajo de pecho. Sin embargo, el seno no debe dejarse suelto, cuando las batas tienen poca tela, y requieren una mano hábil para dar cierto "chic" a los cuerpos que no son esculturales: un pliegue, un tablón, una solapa, todo puede servir siempre que se guarde el estilo presente. La impresión que hacen la mayoría de estas batas, son como batas de niñita. El escote es de hombro a hombro subiendo por delante y detrás.

No hay que olvidar que la mujer la que hace el modelo y no el modelo que da elegancia a la mujer, error muy común. El negro y el gris son dos colores que solos o combinados se llevarán mucho este invierno. Las chaquetas serán más bien largas, y el "tailleur" encontrará otra vez su puesto desde el otoño. Para estos "tailleurs" el terciopelo de lana, el homespum y una especie de ratina y sargas, blandos afelpados. Todos los tailleurs se acompañarán de una blusa de seda o crepé de chine del tono, bordados en el tono sobriamente. Todos tienen una pequeña faldeta. Las largas túnicas a la rusa, especie de traje, tupado, triunfan en los modelos presentados por Doucet en la gran exposición de trajes que se instaló en los Campos Elíseos, pero nadie esta vez como Doeillet ha encontrado la nota exacta que conviene a las circunstancias. Sus modelos se podrán llevar en toda ocasión, sin provocar la más mínima crítica. Un modelo color Burdeos con adornos topo era encantador, según me dicen, y fué el que más croquis obtuvo de parte de las modistas el nuevo nombre que dibujaban los modelos, para lanzarlos luego a los cuatro vientos.

Un sencillo tailleur de terciopelo de lana blanco hueso, cerrado al talle por tres hebillas, un cuello alto cerrado con otra hebilla, falda recta fruncida, saco a mitad de la falda, manga larga, y en el borde del saco un dobladillo hacia arriba que no se cose, es decir, se da vuelta el género cortado recto y se sujeta de trecho en trecho, resulta de una sobria elegancia que la completa un elegante sombrero de terciopelo negro y manchón idem.

⊙ ⊙ ⊙

El 14 del mes entrante se ausentan a Montevideo el embajador de España, señor Pablor Soler y Guardiola y su señora Daisy Guarracino.

⊙ ⊙ ⊙

En la iglesia de San Miguel Arcángel se celebraron misas hoy a las 11 por el doctor Macario Torres Cabrera, cuya desaparición fué tan sentida.

Asistió al acto crecida concurrencia.

⊙ ⊙ ⊙

De Huerta Grande (Córdoba):

Desde ya se preparan bailes, corsos, etc., para el carnaval.

La presidencia del "Huerta Grande Club", confiada con todo acierto al señor Dermidio T. González, en la última asamblea, para su renovación de autoridades, hace esperar que la colonia de veraneantes se divertirá muchísimo, dado el carácter entusiasta y organizador de reuniones sociales que todos reconocen en el señor González.

—El sport de tennis está en todo su apogeo. Señoritas y jóvenes todos se dedican a él con gran entusiasmo. Para la próxima semana se organiza un partido entre los jugadores de Huerta Grande y La Falda contra los de Cosquín.

—El gobierno del doctor Loza acaba de acordar un subsidio para las obras de la iglesia y con tal motivo la inauguración del templo tendrá lugar muy pronto.

—Un buen número de familias se trasladarán el domingo en automóvil a Cosquín para asistir al corso de flores que allí se realizará, respondiendo así a una gentil invitación de la comisión organizadora.

—Tiempo lucidísimo.

—Regresan a ésa don Manuel Alvarez y familia.

⊙ ⊙ ⊙

El sábado próximo se realizará la anunciada comida con que el coronel Alfredo F. de Urquiza obsequiará a un grupo de amigos, en su residencia de Olivos, festejando el aniversario de la batalla de Caseros.

Han sido invitados los señores:

Manuel M. de Iriondo, Benito Villanueva, Damián M. Torino, Adolfo Otmar, Justiniano Posse, Ernesto Quesada, Jorge Mitre, Mariano Demaría, M. Demecq García, Diógenes de Urquiza, Victorino de la Plaza, Joaquín S. de Anchorena, Arturo Z. Paz, José Blaquier, Juan Esteban Anchorena, Ernesto Madero, Faustino Lezica, Julio A. Roca, Armando Williams, Alberto V. López, Saturnino J. Unzué, Jorge Lavalle Cobo, Carlos M. de Alvear y Vicente Peralta Alvear.

⊙ ⊙ ⊙

En la iglesia parroquial de Olivos se dirán misas mañana a las 10 a. m. por la señora Dominga B. de Rodríguez.

⊙ ⊙ ⊙

Resultó un verdadero acontecimiento, la reunión social que se efectuó con motivo del enlace de la señorita Carmen Maneiro con el señor Pedro Landeira.

Asistieron a la boda las familias de Landeira, Martínez; Maneiro; Somoza Ledo; Rey; Varela; Luna; Coira Gil; Rodríguez; Beaux; Outiña; Pérez; Zanier Olivera; Costas; Camoes; Castagno; Rodarelle; Bendrofori; Palomino; Lobato; Lataillade Cernadas; Menalfi; Blauch; Scarpiello; Sánchez; Bernaola; López Osornio; Portas, Guevara; Cozzo; Orzi; Adesso; Giagnetti; Solana; Cao; Delfino; Giuliano Rodríguez; Castañeda; Gerique; Lotureo Ferreira; Ferragnolo; Calzada; Vidal Luna Alegre; Berre; Mascheroni; Carozino; Beberini Blanch; González Orejan, etc.

⊙ ⊙ ⊙

Continúa en el mismo estado de gravedad la señora Asensión Bonorino de González Bonorino.

—Un poco mejor el señor Carlos Elía Ocampo.

—Se ha iniciado una franca mejoría en el estado de la señorita Ester Bosch Torres.

—Es delicado el estado de la señorita María Elena Pereyra Iraola.

⊙ ⊙ ⊙

Han partido:

Para Mar del Plata el señor Adolfo Zuberbühler y familia.

—Para Córdoba el doctor Felipe Yofre y familia.

—Para Mar del Plata el señor Arturo A. Sicardi y señora y la señorita Angélica Sahores.

—Para el Tigre la señora Mercedes Almada de Quiroga y sus hijas.

—Para Mar del Plata el señor Alberto F. Sánchez, su señora Margarita Reynoso y las señoritas Sara y Angela Sánchez.

—Para Alta Gracia la señora Clara L. de Figueroa y familia.

—Para Tandil el señor Jorge Santamarina y su señora María Elena de Alvear.

—Para Villa Sanze el señor Fernando Sanze.

—Para Villa Elisa, la señora Emilia Marenco de Sola y familia.

—Para Catamarca el señor Enrique Piefranera.

—Para Mar del Plata el señor Federico Wernicke y familia, y el señor Augusto Ibarra Pedernera.

—Para el mismo punto el señor César Suárez Castro.

—Para Montevideo la señora Francisca

Mappin & Webb

CASA ESPECIALISTA EN ARTICULOS FINOS PARA

REGALOS

Una selección muy notable de objetos artísticos y prácticos como para regalos, se expone actualmante en nuestros salones y merece una detenida visita de inspección

PRECIO FIJO

28 - FLORIDA - 36

BUENOS AIRES

EN LA SUCURSAL DE MAR DEL PLATA RIGEN LOS MISMOS PRECIOS QUE EN LA CASA CENTRAL

SUCURSAL

MAR DEL PLATA

FRENTE AL BRISTOL

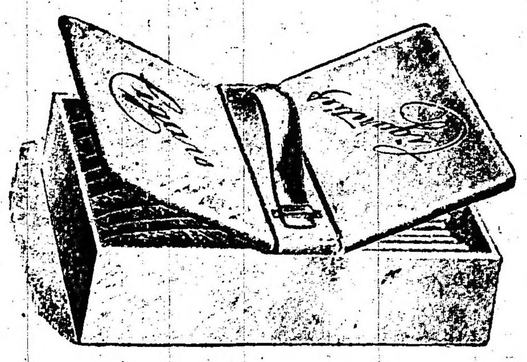

Hermosa caja de plata inglesa sellada para cigarros y cigarrillos, forrada con cedro y con las inscripciones en esmalte azul fino.

DE MAR DEL PLATA

Señoras Aurelia Pancho de Padilla y Celina Gelly de Pancho

DE MAR DEL PLATA

Señores Federico Green y Francisco Beazley

DE MAR DEL PLATA

Señoritas Clara de la Cuesta y Carmela Fuentes Pondal

EL
Producto
alimenticio que
los médicos recomiendan
por sus altas cualidades,
para niños y personas
débiles
es...
AVENOL
Puro,
sano y
siempre fresco.
Pídalo Vd. en las buenas
farmacias y droguerías.
Números certificados de
señores facultativos están a
disposición del público
en la gerencia de
LA VASCONGADA
Buenos Aires.

P. de Durán y las señoritas Amalia y Celia González Durán.

—Para el mismo punto los señores Pedro y Nicanor Alurralde.

—Para Santiago del Estero el doctor Pío Montenegro.

—Para Pergamino la señora Jovita Llobet de Echagüe y sus hijas Carmen y Silvia.

—Para San Isidro el señor Carlos Arias, su señora María Curutchet y sus hijas.

—Para Rauch el señor Domingo de Achával y familia.

—Para Las Heras el señor Adolfo Beazley y su señora María Ester Marín.

⊙⊙⊙

Se ausentarán en breve:

Para Europa, el viernes próximo, el ingeniero Pedro Ezcurra y familia.

—Para Montevideo el 5 del mes entrante, la señora Augusta Gondra de Estrada y su hija Carlota.

—Para la Pampa a fines de semana, el señor Tulio Noceti.

—Para Europa el viernes próximo, la señora Sara Usher de Shaw y sus hijas.

⊙⊙⊙

Han llegado:

De Mar del Plata el doctor Norberto Piñero y su señora Leonor Basavilbaso.

—De Córdoba el doctor Mario Rodríguez Corti.

—De Pirán el doctor Ernesto H. Celesia, su señora María Teresa R. de Celesia y sus hijos.

—De Entre Ríos, los doctores José Marcó, Ricardo Rivas Jordán y familia.

—De Las Heras el señor Rómulo Gómez, su señora Lucrecia y las señoritas Lelia y Muriel Hawkins.

—De Montevideo el señor Ricardo González Bonorino.

—De Concordia el señor Luis E. Arrechea.

—De Dolores el señor Néstor B. Castilla y señora.

—De Córdoba el señor Juan B. Molina (hijo).

—De Zárate la señorita Socorro Fernández Beyro.

—De Mar del Plata el señor Manuel Robio.

—De Paraguay el señor Max Beunes y familia.

⊙⊙⊙

De La Plata:

—Esta tarde se reunirán las damas de la sociedad La Sopa del Niño con el fin de organizar el programa de la fiesta a celebrarse el 3 del próximo mes en el zoo.

—Ha sido pedida la mano de la señorita Adelina Roldán Vergés con el teniente de fragata don Secundino Odriozola.

—En la metrópoli ha fallecido la señora Elena María Giles de Ballesteros, dama vinculada a numerosas familias de nuestra sociedad.

—Mañana se realizará en la quinta que don Arturo Dibur posee en los alrededores de esta ciudad un paseo campestre, festejando el cumpleaños de su hija Lía.

—Mañana tendrá lugar en el domicilio de la familia de la novia el casamiento de la señorita Rosa Gabutti con el señor Santiago M. Amaral. La ceremonia será presenciada por las familias de la relación íntima de los contrayentes.

—Va restableciéndose lentamente, pero en forma segura, el doctor Enrique A. Sagastume.

—También sigue restableciéndose el poeta Almafuerte.

—Continúa enferma la señora Ercilia B. de Camilión.

—Mejor don Luis Giglio.

—Se encuentra enferma la niñita Susana, hijita de los esposos Susini Studoval-Pérez Vargas.

—Restablecida la señorita María Luisa Daneri.

—Se acentúa la mejoría en el estado de la niña María Ester Thougnon Islas.

—Se halla enferma la señorita Lola Romero de Berutti.

—Regresaron de Montevideo después de haber permanecido una temporada, la señora Carmen S. de Allevato en compañía de su hijito Oscar y de la señorita María Trepichio.

—Para Mar del Plata el doctor Arturo R. Frutos.

—Para Mar del Plata el doctor Pedro Bejou y su señora esposa.

—Se ausentó para el mismo punto el señor Pascual Martínez acompañado de su familia.

—Regresó de la capital federal la familia de don Félix F. Solari.

⊙⊙⊙

⊙⊙⊙

De Rosario:

El jueves próximo se llevará a cabo en el Eden Park la anunciada función a beneficio de los Asilos Maternales, establecimientos que, como se sabe, sostiene la Sociedad Damas de Misericordia.

—Debiendo trasladarse a Mar del Plata la secretaria de la Sociedad de Beneficencia, señora Ramona Cluiz de Colombres, ha sido designada para ocupar el cargo mientras dure la ausencia de la titular la señora Manuela de Hertz.

—En el pueblo Alberdi se efectuó el domingo el pic-nic organizado por un grupo de jóvenes de esta ciudad.

El paseo resultó muy interesante, tanto por el número de concurrentes como por la animación que reinó durante la fiesta.

—En la asamblea general ordinaria celebrada ayer por el Club Italiano fué electa la siguiente comisión directiva para el ejercicio del presente año:

Presidente, Arnolfo Calvo; vocales Pablo Baiocchi, José Aymí, Angel Igobone, Ernesto Gnocchi, Florencio Rainaudi, Julio Zaúchi, Humberto Benaudi, Domingo Pini, Agapito Balbian, Aquiles Guglianetti, Alfredo Merello, Hércules R. Tacconi, Rómulo Accinelli y Camilio Pastore. Revisores de cuentas, Héctor Pedarzoli y Félix Savini.

—Con las bomboneras rifadas el sábado y el domingo en sección familiar en el Smart Palace resultaron agraciadas las señoritas Celina Montaldo Gandolfo y Justa Constantino.

El miércoles se rifará otra bombonera.

—Restablecida la señora Teresa P. de Berdaguer.

—Mejorada la señora Cristina E. Van Oppen de Rebord.

—Enferma la señorita Emilia Moreno.

—Restablecido el señor Máximo Funes.

—Hoy parten para Mar del Plata, donde han de pasar la temporada veraniega, el señor Gervasio J. Colombres, su esposa Ramona Ortíz, sus hijos y la señorita Beatriz Colombres.

—Para el mismo punto, la señora Ramona Clusellas de Ortíz y su señorita hija María Nydia.

—Para Río Cuarto, el doctor Carlos Piattini, su esposa Esilda Colombres y las señoritas Cira y Tina Colombres.

—El 3 del mes entrante para Mar del Plata, el doctor Dermidio Gómez.

—En breves días para el mismo punto, la señora Margarita Mazza de Carlés y familia.

—De Buenos Aires para Río Cuarto, el señor Eduardo Valdés y familia.

—Para Alta Gracia, el señor Antonio Durando y familia.

—De la capital federal, el doctor Ricardo Caballero.

—Para Buenos Aires, el señor Teodoro Krecker y las señoritas Margarita y Elena Kreckler.

—Para Paraná, el doctor Dalmiro J. Basaldúa.

—De Córdoba regresó el doctor Francisco Crespo.

—De Buenos Aires, el diputado nacional Antonio De Tomaso.

—De la capital federal, el doctor José María Cafferata.

Desde Mar del Plata

FIGURAS CLASICAS

EL ABURRIDO

Cuando un observador estudia en la rambla la compacta masa de veraneantes que pasean, ve pronto cómo disgregadas del conjunto clásicas figuras, cuyas actitudes y gestos, inconfundibles, denuncian en ellos, ya modalidades propias, ya estados de ánimo que no pueden o no saben ocultar. El aburrido, el crónico aburrido, es una de las figuras que más fácilmente atraen sobre sí la atención del curioso o del indiferente, por los marcados síntomas en que manifiesta, a pesar suyo, su hastío. Camina al desgano, le es indiferente hacerlo en uno u otro sentido; su mirada cansada se posa indistintamente en seres y cosas, deteniéndose sólo de tarde en tarde sobre alguna silueta femenina, al motivo de la animación de aquel grupo bullanguero, contemplando las curiosidades en las vidrieras de la rambla y alguna otra banalidad por el estilo.

El aburrido, por regla general, es la primera vez que llega a Mar del Plata, atraído por los resplandores de la brillante aureola que rodea el nombre de la playa. Y se dirige a Mar del Plata creyendo encontrar escenario especial para las diversiones más variadas, cual si el balneario fuera fuente inagotable de goces y placeres.

Y Mar del Plata levanta su prosaico conjunto de playa estival con todos los caracteres distintivos de nuestra alma nacional, porque también es argentina la vida que la anima.

Entonces la transición es brusca del idealismo a la realidad y el desencanto grande, como una consecuencia inevitable. No es un Biarritz, no es un Ostende, no existe todavía, el cosmopolitismo de las playas europeas; sólo predomina y rige en ella la diferencia de clases, en que el elemento extranjero forma una aparte, de círculo tan cerrado y restringido como las demás.

El aburrimiento empieza, para invadir más y más el espíritu de aquel que se ve solo en medio de un mundo que le es extraño; sin amigos; en medio de una sociedad que no tiene con él la más mínima afinidad ni punto de contacto.

Confundido en la masa, tratando de romper su tedio, camina entonces al desgano por una rambla que no tiene para él atractivos, posando su mirada indiferente sobre los seres y cosas.

La desilusión misma sufrida ciérrale los horizontes vastos de las distracciones sencillas. No logra identificarse con la tranquila vida de playa porque ha venido a Mar del Plata buscando el torbellino del continuo movimiento, de las fiestas, de la algazara, de la alegría.

No le seducen los paseos por la playa, donde el botín se hunde en la arena, porque es un ejercicio pesado y cansador.

Resúltale ridícula la contemplación de las olas que a lo lejos se levantan, crecen luego en su carrera para deshacerse rumorosas al llegar a la costa, como efímero retrato de la vida humana que luego de nacer y reconocer la existencia azarosa se quiebra ante las leyes del destino, porque él no es filósofo; ha venido sólo a divertirse en Mar del Plata.

Le aburre también la soledad de las rocas, vestigios de naturaleza que el hombre ha respetado, porque no quiere comprender su encanto, pues sólo busca bullicio y la animación del gentío.

Y así, en medio de una muchedumbre a la que no logra asimilarse el aburrido, sigue en sus "rambleos", en sus idas y venidas, encontrando sólo hostilidad en un mundo en que buscó placeres.

ARTE Y TEATRO

INFORMACIONES

SAN MARTIN

La compañía Perdiguero estrenará esta noche en cuarta sección la zarzuela en un acto y tres cuadros, de Delgado y Abate, música del maestro Montero, que se titula "Lucha de clases", subiendo la obra a escena de acuerdo con la siguiente distribución: Adela, señora Larrilaro: Doña Segismunda, señora Costa; Marcelina, señora Adams B. Teresa, señorita Angiada; Don Rufino, señor Perdiguero; Doroteo, señor Madurell; Celestino, señor Montenegro; Roldán, señor Soto; Un maitre d'hotel, señor Lliri; Camarero primero, señor Sanjuán.

A continuación tonadillas por la notable y aplaudida tiple Mercedes Díaz.

En tercera irá la reprise de "El tren rápido", en la que tendrán a su cargo los papeles de mayor importancia las señoras Díaz, Barrilaro y Costa y los señores Perdiguero, Montenegro y Lliri.

En primera sección "La de los ojos de cielo" y "La sobrina del cura" en sección vermouth.

—Mañana miércoles, estreno de "Pastor y Borrego"; jueves, "Los holgazanes" y "El valiente capitán".

NUEVO

Debuta esta noche, con el "Fausto", de Gounod, el justamente celebrado barítono argentino Marcelo Urizar, que nuestro público tantas veces aplaudiera complacido, en atención a las múltiples cualidades de cantante y de artista que lo destacan indudablemente.

La obra subirá a escena con el reparto que damos a continuación:

Margarita, señorita Belia Neda; Siebel, señorita Olga Signorile; Marta, señorita Annetta Galleani; Faust, señor Pietro Tabanelli; Melistófele, señor Giovanni Cairo; Valentino, señor Marcelo Urizar; Wagner, señor Guido Zanoli. — Coro general.

La función de hoy será la última que dé la compañía, que tan plausiblemente estuvo actuando en el teatro Nuevo.

AVENIDA

"La corte de Faraón", "El terrible Pérez" y "El amigo Melquiades", constituyen el programa a representarse esta noche por la compañía Ligero.

En sección vermouth, subirá a escena "Doloretes"

—Mañana tendrá lugar el estreno de "La revista del año", obra original de Juan Andrés Pulido, música del maestro Metoff.

—Se están ensayando "Cañas y barro" y "La fuga de Miss Ketty".

BUENOS AIRES

En tercera sección de la noche vuelve hoy a ocupar el cartel del Buenos Aires el sainete de Amoroso y de Bassi, titulado "El café de la Cortada".

"Compromiso matrimonial" y "Quebería política", completan el programa.

VICTORIA

"La sultana de Marruecos", "El contrabando" y "El indiano", en función de noche, y "El contrabando" en sección vermouth, forman el programa confeccionado para hoy por la compañía Andreu.

MAYO

En honor de la colectividad española y a beneficio del Centro Asturiano de Cultura, tendrá lugar esta noche una función extraordinaria, cuyo programa insertamos detalladamente a continuación:

Primera parte. — Sinfonía por la orquesta — El juguete cómico en un acto: "Roncar despierto", interpretado por las señoritas C. E. Echevarría, M. Malco y los señores A. Pérez, A. Piquero, A. Llana y A. A. Moreno — Trio Teruel, cantos asturianos.

Segunda parte. — Sinfonía por la orquesta — Murga "Los incansables" — Sitalú, coupletista española — Henry, notable ventrílocuo a seis voces — Blanca de Garay y hermanas, notables musicales y bailarinas — Bermúdez Nenima, el notable profesor de teopatía, realizarán varias notables experiencias.

Tercera parte. — Sinfonía por la orquesta — La Marquesita, bailarina de tango español — La pequeña Fornarina, tonadillera infantil, niña Concepción Buxon — The Two Marocco's, excéntricos malabaristas y bailarines norteamericanos — Richar and Julie Sant'Elía, american modern daneers — Carelli, excéntrico musical argentino.

Cuarta parte. — Sinfonía por la orquesta — Félix A. Luca, aplaudido violinista — El éxito más grande del año, Angeles de Granada; quien en honor de los beneficiados cantará los mejores aires asturianos de su repertorio — El juguete cómico "Entre doctores", interpretado por las señoritas C. E. Echevarría, M. Malco y los señores A. Pérez, A. Piquero y A. Llana.

EDEN TEATRO

La compañía Montero-Fernández anuncia para esta noche, sus tres secciones habituales; en ellas se representarán: "El pobre Valbuena", "El pollo Tejada" y "La alegría de la huerta".

PRINCESA

El sábado 3 del próximo mes de febrero se celebrará en este teatro un gran festival artístico en honor y a beneficio del director don José Osés.

En esta función prestan su gentil y desinteresado concurso los siguientes artistas:

Angeles de Granada, Bermúdez-Nenima, Blanca San Martín, Careili, Duarte, Greco Riverol, Henry, Huertanica Cardoso, La Criollita, La Cubanita, La Marquesita, La Pequeña Colombina, La Tirana, La Villita, Lina Delmonte, Lolita, Los Demos, Los Fresquet, Luisa Díaz, Nerina Valyer, Petit Palitos, Richard et Julie Sain Elía, Sitalu, The Rukolins, The Tow Marocco, Tina Lombardi, Trio Palos, Trio Teruel.

—El martes, hará su debut La Gaela, bailarina, y el miércoles, el ventrílocuo Henry.

PARQUE JAPONES

Se llevará a cabo hoy, martes, una de sus secciones familiares de moda. Sus resultados bien conocidos, el ambiente que tienen y el espíritu que anima a estas reuniones, dan como descontado el éxito que obtendrá.

Todas las atracciones a que tienen opción los concurrentes al Parque, además de los conciertos sinfónicos y los fuegos artificiales, son más que suficientes para satisfacer la curiosidad de las familias habitués.

Las ruinas de Indo-China en 1915

La guerra europea ha tenido una repercusión favorable en la producción minera de la Indo-China, a juzgar por las estadísticas publicadas recientemente por el "Boletín de la Oficina Colonial".

Si los proyectos y las declaraciones de investigación de minas han disminuído a consecuencia de la movilización de los europeos, la explotación de las minas se ha desarrollado ampliamente.

Las minas de hulla de Hongay han extraído en 1915 540.000 toneladas de combustible, contra 198.000 en 1914 y 371.000 en 1913; su producción ha sido exportada a China y sobre todo al Japón, donde contribuye al desenvolvimiento de las industrias de guerra.

El aumento del precio de los metales ha dado a las minas metálicas una prosperidad notable.

La extracción de los minerales de cinc, detenida al principio de la guerra, como consecuencia del cierre de los mercados de Bélgica y Alemania, se reanudó en 1915, aumentando su curso en un 36 por 100 y siendo los principales compradores Inglaterra, Estados Unidos, Japón y Francia: se han extraído 34.300 toneladas con un valor de seis millones de francos en vez de 29.000 toneladas y tres millones de francos, término medio de los años anteriores.

Las minas de estaño y de tungsteno han producido 423 toneladas, con un valor de 1.500.000 francos, en lugar de 220 toneladas y 500.000 francos en los años precedentes.

La única mina de antimonio de la Indo-China ha alcanzado poco desarrollo en 1915; pero se afianza desde el principio de 1916, habiendo aumentado su curso en el 300 por 100, por la autorización temporal obtenida de exportar al Japón; otras explotaciones de antimonio abandonadas, han reanudado también sus trabajos.

GALERIA TEATRAL DE "LA EPOCA"

La celebre actriz Mlle. Phyllis Bedells

Instrucción Pública

CONSEJO NACIONAL DE EDUCACION

El consejo nacional en su última sesión ha adoptado las siguientes resoluciones:

Se ha mandado pagar por medio de la dirección administrativa la suma de $ 42.367.35 moneda nacional a que asciende el saldo a pagar de las adjuntas planillas de sueldos de maestros suplentes de las escuelas nacionales de la ley 4874.

Contestar a la comisión recurrente en respuesta a su nota-pedido fecha 29 de noviembre del año próximo pasado que en el programa de higiene vigente en las escuelas primarias dependientes de este consejo, está incluída la enseñanza antialcohólica, donde se indica lo que discretamente debe hacerse conocer a los niños.

Estimular por intermedio de los consejos escolares, la propaganda de las asociaciones antialcohólicas que se constituyan en el seno del pueblo, con la colaboración del personal directivo y docente de las escuelas.

Pedir a la comisión recurrente, hasta llegar a la dirección de "El Monitor de la Educación Común" lecciones científicas de enseñanza antialcohólicas, así como también el manual que la "Asociación Mundial de Templanza" ha publicado, para su difusión en el magisterio.

—Dirigir una circular a los jefes de oficina, haciéndoles saber que no deben entregar ningún expediente sin una orden firmada por el señor presidente o señor secretario general.

—Aprobar la forma en que ha quedado constituído el consejo escolar del distrito 16.o y la designación recaída a favor del M. N. señor Octavio Muro como secretario del mismo.

—Establecer para lo sucesivo que nadie podrá ser secretario de consejo escolar sin satisfacer todos los requisitos de la ley y los reglamentos.

—Aceptar la renuncia presentada por la directora de la escuela nacional núm. 27 "Las Varas" (Córdoba), señorita Celia D. Beltrán.

—Designar para reemplazarla con su actual sueldo, a la ex maestra directora de la escuela núm. 78 "La Toma", señorita Concepción Dávila que por clausura de esta última escuela, pasó provisionalmente a aquella como maestra de grado.

—Trasladar a la escuela núm. 89 "Italó" (Córdoba), en el mismo carácter, a la señorita Elisa Ferreyra, actual maestra ayudante de la escuela núm. 6 "Lagunillas".

—Permutar en sus puestos, conservando sus actuales sueldos y categorías:

A los directores de las escuelas número 29 "Varillas" y núm. 67 "Colonia Almada", señores José T. Bravo y Amadeo Fuentes, respectivamente.

A las directoras de las escuelas número 9 "Ballesteros Sud" y 59 "Suco" señoritas María Elena Fernández y Enriqueta Funes, respectivamente y a pedido de las interesadas.

A las maestras auxiliares de las escuelas número 32 "Villa del Rosario" y núm. 28 "Uscacha" señorita María E. Carreras Ceballos y señora Elena C. de Sgambolluri, respectivamente.

—Trasladar a la directora de la escuela N.o 64 de Santiago del Estero, señorita Mercedes Guzmán, a la escuela que propondrá oportunamente la Inspección general de provincias.

— Permutar en sus respectivos puestos, conservando sus actuales sueldos y categoría, al siguiente personal de La Rioja:

A los maestros directores de las escuelas N.o 2 "Mallicasta" y N.o 5 "Plaza Vieja", señor Dionisio Hicto Barros y señorita Elena Torres, respectivamente. A pedido de los mismos.

—Trasladar al siguiente personal:

A la escuela N.o 18 "Villa Unión", conservando su actual sueldo y categoría y a su pedido, a la maestra auxiliar de la escuela N.o 6 "Vichigasta" M. N., señorita Lila Rojo, en reemplazo de la señorita Ercilia Ahrego.

—Aprobar el horario para las clases de gimnasia propuesto por la Inspección de escuelas para los niños débiles, para las escuelas del Parque Lezama y Nicanor Olivera, que será como sigue:

De 8.45 a 9.45 a. m. y de 10 a 10.30 a. m. diariamente.

— Aprobar la licitación pública celebrada el día 29 de noviembre ppdo. para la provisión de libros en blanco, útiles, impresos, etc., necesarios para el año 1917 a las oficinas del consejo.

—Autorizar hasta la suma de $ 10.615.89 m|n. la adquisición de tales artículos y en la forma propuesta por la dirección administrativa.

—Aprobar el proceder de la oficina de suministros con respecto a los artículos comprendidos en la planilla N.o 7.

—Autorizar a la dirección administrativa para que solicite propuestas para los artículos comprendidos en las planillas Nos. 8 y 9, que oportunamente elevará a la superioridad para su aprobación.

—A contar del 1.o de marzo próximo los descuentos por inasistencias y licencias de los maestros de las escuelas de la capital serán aplicado directamente por la oficina de estadística en la forma que establece la resolución de septiembre 27 de 1916.

Quedan derrogadas todas las disposiciones que se opongan a la presente.

GRADO DE INSTRUCCION ORTE VIDO POR MENORES DURANTE 1915.

El presidente del Consejo Nacional de Educación ha dirigido en contestación al Departamento Nacional de Trabajo, la siguiente nota:

"Sr. Presidente del Departamento Nacional de Trabajo, don Julio B. Lezana.

Tengo el agrado de dirigirme al Sr presidente en contestación a su nota núm. 465, del 9 del corriente, haciéndole saber que, durante el año 1916 han concurrido a la oficina de obligación escolar y multas, 2931 niños menores de 14 años, con el objeto de que se les expida en las libretas que otorga ese departamento, el certificado sobre el cumplimiento de la obligación escolar a que se refiere el artículo 7.o del decreto reglamentario de la ley núm. 5291.

La situación de estos 2331 niños con respecto a su instrucción, es como sigue:

Analfabetos 57 o sea un 2 por ciento.

Aprobaron primer grado 224 o sea un 10 por ciento.

Aprobaron segundo grado 1236 o sea un 54 por ciento.

Manifestaron haber recibido instrucción en escuelas particulares 493 o sea un 20 por ciento.

En el escuelas en el extranjero 18, o sea 1 por ciento.

Cumplieron con la obligación escolar 303 o sea 13 por ciento.

Comparando estos dotos con los del año 1915, resulta:

Que el número de menores de 14 años que han obtenido libreta de trabajo en el año 1916, ha aumentado en un 25 por ciento sobre el año anterior. Igualmente se observa a favor del citado año 1916, un aumento de 8 por ciento en los menores que trabajan y que han cumplido con la obligación escolar, y una diminución de 1 por ciento en los analfabetos.

Por resolución de este consejo, los directores de las escuelas nocturnas están autorizados para aceptar en ellas a los menores que poseen libreta de ese departamento y que no hayan cumplido con el mínimum de instrucción obligatoria, de manera que aun cuando trabajen durante el día siempre tengan escuelas a su alcance.

Clasificados por nacionalidad resultan: Argentinos 1750, españoles 247, italianos 216, brasileños 34, rusos 33, uruguayos 24, turcos 7, franceses 6, alemanes 4, ingleses 2, árabes 2, rumanos 2, paraguayos 1, norteamericanos 1, belgas 1 y austriacos 1. Total, 2931.

CONSEJO ESCOLAR 7.o

Incorporados los nuevos miembros del consejo escolar 7.o, doctores José H. Amuchástegui y Rogelio D'Ovidio en reemplazo de los señores Sergio M. Piñero y Gaspar Cornille, cuyas renuncias fueron aceptadas, en sesión de ayer fueron distribuídos los cargos en la siguiente forma: Nicomedes Antelo, presidente; Pedro Melendez, vicepresidente; Rogelio D'Ovidio, tesorero; Ernesto H. Celesia, interventor y José A. Amuchástegui, vocal. Continuará desempeñando la secretaría, el profesor don Luis Rossi.

EXAMENES LIBRES

El 31 del corriente vence el plazo para la presentación de las solicitudes de exámenes libres, las que deberán rendirse el 16 de febrero próximo a las 8 a. m. en los locales que oportunamente se indicarán.

Tome Vd. buena nota

de nuestra nueva e importante

REBAJA DE PRECIOS

250 Kilos carbón de piedra para cocina ..... $ 14.25
250 „ „ coke de gas ..... „ 21.25
250 „ Leña de quebracho colorado, hachado .. 7.50

PUESTO EN SU COCINA

No tiene usted que gastar un centavo más.

¡PESO GARANTIDO!

HAGA SUS PEDIDOS POR ESTOS TELEFONOS:

U.T. 75, 95, 296, 319 Barracas o 545 Mitre - Coop. 253 Avellaneda y 239 Barracas

ROMA & Cía.

Pavón 66-70 — Avellaneda

RECLAMANDO SIEMPRE

En los trenes y en los vapores la exquisita

"Leche Aséptica"

que conserva la industria argentina, los viajeros previenen trastornos gástricos, al propio tiempo que sirven elevados intereses del país.

Pedirla a VIÑAS

954, PARAGUAY, 954

CARRERAS DE CABALLOS

HIPODROMO ARGENTINO

LA REUNION DEL JUEVES

IMPRESIONES GENERALES

Un programa que no tiene nada de extraordinario es el que corresponde a la reunión de carreras que debe verificarse pasado mañana. Las distintas pruebas cuentan con buen número de inscripciones ofreciendo a los aficionados ancho campo de acción. La prueba que iniciará la reunión es de vallas como de costumbre en las reuniones que se verifican en días de labor.

Entre los siete competidores que tendrá la carrera de vallas, puede decirse que no hay uno solo que se destaque con visos de fija, pues Lindona que es de todos la que mejor ha corrido, tampoco ha hecho hasta el presente nada notable, siendo en consecuencia una presunta favorita que podrá fracasar.

El Payo no se desempeña mal en las vallas, pero también como la anterior lo conceptuamos un elemento mediocre. Entre los debutantes figuran Don Ricardo y Don Tomás, el primero con grandes probabilidades, según su caballeriza, que lo dedica a esta clase de pruebas en la seguridad de que ha de llegar a ser muy productivo.

—

En la segunda carrera reservada a perdedores de tres años, citaremos preferentemente a Floridablanca y Marken, el primero que hace pocos días finalizó segundo de Quitasol, y el otro que viene a reaparecer en posesión de un completo estado, lo que seguramente ha de influir en sentido favorable para que pueda responder a su origen, hijo de Polar Star y Haya, hermano de vientre del crack Amsterdam, lo que es ya un título que no lo tienen sus contrarios. Sabemos, además, que a su caballeriza le inspira bastante confianza.

Rey Mago ha corrido muy bien en su última presentación: largando retrasado, fué dirigido con cierto apresuramiento llegando al final quinto. Es candidato a ganar en breve.

Salandra es un caballo que siempre ha apontado bien, pero en carrera ha fracasado, costando ya en boletos dos veces más que lo que por él se pagó en las ventas...

Y finalmente recordaremos nuevamente a Dato II que como ya lo hemos anticipado, está perfectamente listo para sorprender a la cátedra. ¡Es del stud Pagola!

—

El premio Driada, tercera carrera del programa, resultará de difícil acierto, pues son varios los competidores que aparecen con chance.

Jean Valjean, Pata de Gallo y Our Queen son los tres que en el papel se destacan como mejores candidatos. El primero ha ganado dos carreras consecutivas poniendo de relieve grandes adelantos, y creemos que en la próxima oportunidad puede repetir nuevamente la hazaña, ya que el hijo de Víctor Hugo lleva tendencias muy plausibles.

Pata de Gallo ya se sabe que es un caballo muy irregular, pero en esta prueba lleva un peso aceptable y por ello es muy posible que al final le toque ocupar uno de los puestos del marcador.

Our Queen segunda de Jean Valjean, irá esta vez con 46 kilos; el otro día perdió en la raya una carrera que parecía ya tenerla definida en su favor. Puede, pues, vengarse de esa derrota.

Callejas fracasó en esa misma carrera; ahora irá con 45 kilos y como privadamente no le hemos notado un decaimiento que justifique aquella defección, nada de extraño sería que respondiera a su segundo de Jean Valjean.

Harlem... es una incógnita. Cualquiera sabe cuándo va a ganar... Si lo hacen responder al segundo que tiene de Clearing en 1'25" 2|5, será difícil batirlo. Pero, ¿se atreverán?

—

La carrera reservada a potrancas de 2 años no cuenta con una candidata que por sus anteriores carreras aparezca como más probable ganadora.

Idaviva pensionista del stud Armón que es especialista en esta clase de pruebas, anda muy bien y puede mejorar su anterior performance, tercera de Partiquino.

La hija de Galloway es de fuerzas parecidas con Irish Bell, la compañera que hace pocos días obtuvo su primer victoria. Este antecedente refuerza la chance de Idaviva.

De las demás Turpinita que ya ha corrido sin éxito, entrando cuarta una vez y no placé en otra, disputará esta carrera en mejores condiciones que las anteriores, debido a que su entraineur se ha esmerado para enseñarla a largar bien. La hija de Clam con una buena largada puede hacerse presente porque es sumamente ligera.

También contará con opinión Vida Alegre, hija de Le Samaritain y Rhodalfin, hermana de vientre de Divonne.

Esta defensora del stud Montiel tiene algunos ejercicios sobresalientes lo que agregado al prestigio de los colores que va a defender, inclinará buena parte de la opinión hacia su lado.

Caridad y Herzegovina son dos potrancas de buen pedigree, que cuentan también con partidarios.

—

El poco interés de la carrera de potrancas se compensará con creces en la reservada a potrillos que promete ser muy bien disputada entre Retamo, Iris Man y Rucachoroi. El primero que debutó finalizando segundo de Cavador, se presentará en esta carrera en mejores condiciones que la otra vez, pues está más rebajado de carnes, vale decir, en completo training, como para no dejarse arrebatar el premio tan fácilmente. Irish Man fué segundo de Premboke y después también ocupó el mismo puesto vencido por Ice Cream en 47" 2|5, tiempo que de por sí indica lo mucho que corre el pensionista del stud Royal. Su caballeriza no lo presentó el domingo y ello nos hace creer que lo han reservado para esta carrera porque les parecerá más factible vencer a Retamo que a Celeste y Blanco, el cual era considerado poco menos que imbatible en la prueba que le ganó Irún.

Rucachoroi fué tercero de Cavador y Retamo habiéndole tocado en suerte una pésima largada. Diremos de este hijo de Cerrito que por su velocidad se destaca los días de vareos entre el núcleo de productos que van a las pistas de Palermo. Con una buena largada Rucachoroi es punto muy alto.

Como lances pueden citarse Basante y Lelilí, dos debutantes muy veloces.

—

La sexta carrera para yeguas de tres años ganadoras de una sola carrera, es la más numerosa del programa y entre otras se cuentan como mejores candidatas Doña Delfina, La Victoria, La Tentación, Mi Ñata y Pasión.

La pensionista del stud Zubiaurre ha disputado una sola carrera que la ganó, realizando desde entonces adelantos que permiten suponerla candidata muy seria para este próximo compromiso. Además, es hija de Diamond Jubilee y Friolera, y este pedigree tan óptimo tiene que contribuir poderosamente para que la cátedra no la abandone en las cotizaciones.

La Victoria viene a reaparecer convenientemente preparada y en tales condiciones es indudable que deberá producir una de sus mejores performances, por lo menos repetirá aquella buena carrera en que finalizara segunda a la cabeza de En Fija.

La pensionista del stud La Posta es a nuestro entender la candidata más positiva del lote.

De las restantes aparecen con algunas probabilidades La Tentación y Mi Ñata, ambas no figuraron en su última presentación, pero corrieron muy bien; Diaspa, La Paisana y Perle d'Or, son batacazos.

—

En el handicap de la milla Maciste tiene una buena oportunidad para vengar su última derrota. Los enemigos más serios que lleva son Full Hand que aunque con peso muy alto puede hacerse presente en atención a lo mucho que ahora anda en privado; Pasteur que parece estar recuperando sus primitivas energías, Well Meant, excelente hijo de Ben d'Or y como éste con tendencias a ser un temible competidor en las carreras de una milla.

Art Nouveau y Lord Beatty no los citamos porque posiblemente no serán de la partida.

—

La carrera final cuenta con 12 competidores, pero sus mejores candidatos son Changüí que al reprisar el domingo se condujo discretamente terminando tercero de Pas-si-mal, Gramillón que con 43 kilos dará que hacer a los que quieran vencerlo, Bosch reservado el domingo porque en su caballeriza lo ven como imbatible en esta carrera, Charm que reaparecerá en inmejorable forma y que con el peso que irá tiene que producir una buenísima performance, y finalmente Rey Moro, un lance probable si en carrera respondiera a lo que viene haciendo en sus ejercicios.

LOS ENTRAINEURS

Era esta una de las profesiones más lucrativas hace algunos años, pues con poca capacidad, poco esfuerzo y ningún sacrificio se vivía holgadamente, cómodamente, en la abundancia.

Recordamos que entonces había seis reuniones por semana en los distintos hipódromos y en ellos podía ganarse combinando la presentación de los animales en forma hábil: entonces cobraban una pensión de doscientos pesos nadando todos los propietarios en la abundancia, entonces los forrajes eran baratos... Pero no podía durar tanta felicidad, y la crisis que ha hecho sentirse en todas partes, ha llegado hasta ellos con la supresión de ciertos hipódromos con el precio elevado de los forrajes, con la falta de propietarios de fortuna...

De los doscientos pesos de la pensión hoy no les queda ni un centavo y menos aquellos entraineurs que cuidan a sus pupilos con todo esmero dándole lo necesario sin escatimar nada.

Tantas dificultades tienen que vencer la mayoría, que algunos entraineurs de ecuries importantes han llegado al extremo de utilizar aserrín por falta absoluta de pasto de cama.

Y para colmo no todos los entraineurs cobran puntualmente sus pensiones.

La situación actual de estos profesionales no es envidiable, ha llegado el momento de compadecerlos también...

LOS PRODUCTOS GANADORES

De las carreras de productos no podemos tener queja este año, pues si bien muchos entraineurs los han utilizado como pruebas de tanteo, en la mayoría de los encuentros se ha destacado un animal favorito que ha obtenido su primer triunfo con entero desahogo.

Podemos citar la serie de los Perrier iniciada por Pembrocke y continuada con todo éxito por Pierrefond's y Partiquino, y tan buena impresión nos han dejado que creemos es lo mejor de cuanto hasta ahora ha debutado.

Como rival digno de tenerse en cuenta citaremos a American Queen la potranca que este domingo último ganó su primer carrera, pues no solamente por el tiempo empleado, no superado por otro producto este año, sino también por la forma fácil de definir su victoria creemos que se trata de un estimable elemento que en su campaña futura dará más de una satisfacción a su caballeriza.

Solamente a esta yegua del stud Amistad puede comparársele por el tiempo empleado y la forma desenvuelta de finalizar el potrillo Ice Gream que cuida el entraineur Saavedra.

Merecen citarse como productos dotados de ciertas ligerezas Pampeana, Irlandina, Irún y Cavador, perteneciendo Irish Bell e Italiano a la categoría de las no reveladas...

Pero lo mejor, lo selecto, lo que este año ha de destacarse en la temporada clásica permanece todavía ignorado cuidando sus entraineurs de que no se malogren llenándolos de atenciones y mimos y hallándose algunos, bastante adelantados como para no tardar mucho tiempo en iniciar sus campañas.

De las sangres ilustres sólo Perrier ha salido airoso, y si bien de este padrillo esperamos mucho bueno, creemos que los cracks están en Old Man, Diamond Jubilee, Druid, Craganour, Saint Wolf.

GINEBRA "Bols" LA MEJOR QUE EXISTE

SIGNORINA

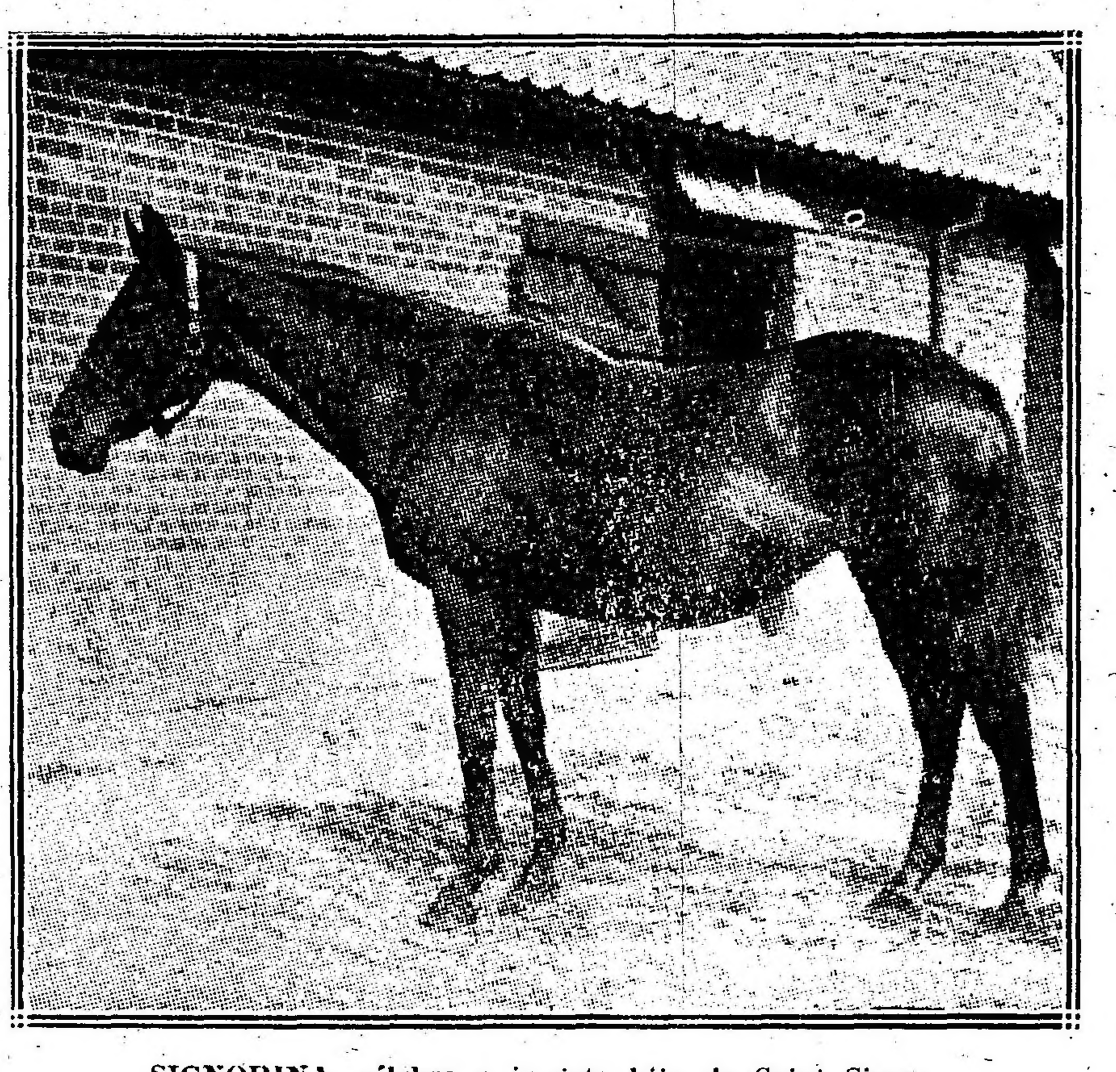

SIGNORINA, célebre e invicta hija de Saint Simon

He aquí el nombre de una celebridad mundial que acaba de morir a la excepcional edad de 29 años. Pocos son, en efecto, tales casos de longevidad, tratándose de "pur sangs" del mérito de Signorina. Apenas cumplidos los dos años de edad, en el año de 1889, obtuvo su propietario el cav. Ginistrelli, una serie no interrumpida de grandes triunfos con la madre de la notable Signorinetta. Y ésta, para hacer honor al justo renombre de la que le dio el ser, se adjudicó en 1908, uno de los Derbies más concurridos y sensacionales que registran los anales del turf inglés, pagando a sus escasos partidarios, 100 a 1, dividendo inesperado, como inesperada fué la victoria de la hija de Signorina; esta última, cuya muerte, en Newmarket, registramos.

DIJITAL - EVOE

VIZCAY OPINA...

Tuvimos oportunidad de conversar detenidamente con el entraineur del Alvear el cual nos manifestó su opinión respecto al conjunto de pupilos con que piensa actuar en la presente temporada.

Los productos adquiridos en las últimas ventas de las mejores sangres y precios más elevados, se hallan en la actualidad a medio training, pues es táctica de la casa no apresurarse nunca confiando en la sabiduría del refrán que dice: "piano, piano... etc."

Pero de los más adelantados citaremos a una hija de Calepino y a Kempis que cada día nos gusta más, por aquello de que para opinar bien no hay que estar de acuerdo con el "colega".

En lo que respecta a Dijital tiene el entraineur del Alvear sus mayores esperanzas, como dijimos en otro suelto hace un par de días, pues cree que ha curado radicalmente y que por lo tanto podrá soportar los rigores de un training severo.

En la actualidad se halla Dijital muy liviana, tanto que no tardaría mucho en ponerse en estado de correr.

Evoé en cambio, es casi seguro que no podrá soportar ningún ejercicio serio a pesar de que en la actualidad galopa con toda soltura y regularidad.

Esta noticia que fuimos los primeros en adelantarla tuvo la virtud de hacer opinar en contra el colega, y como siempre, tuvimos razón nosotros según las declaraciones del entraineur Vizcay cuya competencia es indudable y cuyo juicio debe respetarse, pues es de los que más miden las palabras para equivocarse menos.

EL STUD RANCAGUA

No pueden ser más halagadoras las perspectivas que tiene el stud Rancagua para este año. Se ha iniciado ganando con Chaica, Mimí Pinson y ahora se alistan con War Cry.

El tordillo de Le Samaritain ha quedado muy bien después del fuego que se le aplicó y en los seis meses que se ha pasado en reposo ha ganado muchísimo.

Hemos tenido ocasión de presenciar sus primeros ejercicios y en el paddock lo hemos observado de cerca siendo su aspecto inmejorable.

Las condiciones en que está colocado de acuerdo con las sumas ganadas, le permite poder disputar carreras sumamente favorables y que estarán a su completa disposición. La intención del entraineur Segundo Peña es de hacerle tomar parte en un handicap para después disputar con él el clásico Apertura, donde puede asignársele una chance de primer orden.

Conversando con el entraineur Peña, hemos podido oír algunas frases de elogio para el dos años Infiel, un propio hermano de Maciste que en las ventas no seducía mayormente pero que en estos meses ha mejorado notablemente.

No ponemos en duda la opinión del compositor del stud Rancagua, porque sabemos muy bien lo que hubiera sido el oscuro del stud Alvear sin su afección a las vías respiratorias. Infiel cuenta con ejercicios que permiten suponer un próximo debut.

Palo Hale-Palmeta-Pandora

Estas yeguas pertenecientes al stud Atucha y que a su paso por las pistas no han dejado sino recuerdos imperecederos de su mediocridad, han sido enviadas al haras donde prestarán servicio como madres de nuevos campeones que si heredan todas sus bondades tendrán un porvenir ya trazado...

De paso el entraineur José Casella ha limpiado su stud de elementos inútiles.

DELIGHT

Esta hija de Jardy de 3 años que ha sufrido un contratiempo no hace mucho en la cancha, había quedado en tan malas condiciones que se pensó en sacrificarla, pero más tarde se comprobó que no había necesidad de ultimarla.

TARJA-MACISTE

Ninguno de estos dos defensores del stud Alvear tienen monta designada en sus respectivos compromisos del jueves.

La presencia de Maciste es algo dudosa, pues cree su entraineur que dispensa mucha ventaja a enemigos que han estado cerca de él, a muy pocos kilos de diferencia y en esas condiciones está Lord Beatty que ha sido segundo de Maciste a tres kilos perdiendo a un pescuezo, recibiendo en cambio ahora catorce.

EDITH CAVELL

Esta hija de El Chacho que después de correr sin mayor éxito fué enviada al haras El Talar, ingresando de nuevo a la caballeriza del entraineur Carabajal, está anotada para el jueves. Edith Cavell después de disputar esta carrera será preparada para disputar algunos handicaps de fondo.

SOBRE LO MISMO

Estamos dispuestos a insistir. En el turf también es menester seguir una política y combatir por ella. Los cronistas de esta página en su larga actuación han seguido una línea recta marcada por un criterio sano e imparcial, que los ha colocado muy distantes de otros colegas sin autoridad personal ninguna, validos solamente de la que puede proporcionarles el diario donde arrojan sus crónicas horrorosas, en lo que a concepción y reglas gramaticales se refiere.

Nuestra política, pues, ha de ser la que ese criterio sano e imparcial nos dicte y hemos de combatir por ella hasta tanto no se eliminen los contrarios, muy dignos del ambiente tal vez, pero indignos de formar parte de un cuerpo de redacción si es que ha de vivirse del cerebro y para el cerebro.

El desprestigio de cierta crónica turfista es cada día mayor y los que hasta ahora midieron todo con la misma vara y para todos los cronistas tuvieron los mismos juicios despectivos, han empezado a distinguir, a clasificar, a separar como las frutas de un cesto, buenas y malas...

Porque en verdad es vergonzoso cómo maniobran en ese hipódromo algunos "colegas"... En un continuo ir y venir no descansan ni un segundo, recorren todas las escalas, desde las más elevadas donde se les presta también amable acogida porque de todo hay en la viña del Señor, hasta el poco ingrato de los profesionales con menos escrúpulo donde se hallan a sus anchas, en pleno ambiente, rodeados de los suyos.

Y cuando un entraineur en uso de un santo derecho gana una carrera sin haber comunicado nada a ninguno de esos "pescadores", se ofrece gratuitamente una escena no tan pintoresca como elocuente.

Nuestros queridos "colegas" rodean al profesional afortunado, lo miran con ojos de fiera hambrienta, lo palmotean entendiendo una mal disimulada cólera, y cuando con palabras de una estudiada y pobre ironía, y cuando han quedado solos, reunido el avispero, empiezan a desabrocharse increpándolo con frases ambiguas, amenazándolo con sueltos fulminantes, pronosticándole un empacho horrible como consecuencia de esa grande "tragada" de la que ellos no participaron. ¡Admirable!...

Esta escena da una impresión exacta de las condiciones morales de esos jueces del turf. ¿Pueden tenerse en cuenta sus opiniones? ¿Pueden aceptarse sus elogios o sus censuras como sanas, serenas o imparciales?... ¿Qué papel representan entonces?...

Y esta es la respuesta: Representan un papel tan deplorable y triste que por delicadeza los que no pertenecemos a ese "grupo" debemos trabajar por su eliminación con la campaña severa, cruda, despiadada, y con el desprecio por esa camaradería repudiable y ofensiva.

OJO BRAVO

Después del formidable batacazo el pupilo del stud Caseros hizo todavía una buena carrera, pero debido a una imprevista dolencia a las vías respiratorias ha ido decayendo de forma hasta el punto que hoy ya tiene muy poca chance en cualquier carrera que dispute. Para el jueves figura inscripto en el handicap final.

ORTIGUITA

Esta hija de Duarte al cuidado de Ireneo Churri, que el sábado apontó a la par de Posadas, cumplirá su compromiso de pasado mañana dirigida por J. Etchechurry.

PATA DE GALLO

A pesar de encontrarse en Montevideo el entraineur Vicente Fernández, el jueves correrá Pata de Gallo siendo dirigido en esa carrera por el aprendiz F. Barroso, en atención a que Canessa tiene compromiso de pilotear a Jean Valjean.

GABRIEL ARDOUIN

En lo sucesivo este profesional dirigirá a algunos pupilos de la Petite Ecurie. Para este último domingo le había sido ofrecida la monta de Escévola al que no pudo correr por el compromiso que tenía con Alpataco y que no cumplió su compromiso por haberse mancado la víspera de la carrera.

STUD ARMON

Esta caballeriza al cuidado del entraineur Florencio Rodríguez tendrá, sin duda alguna, una brillante figuración en la actual temporada, pues cuenta con un conjunto descollante de productos hijos de Galloway y Livarot en su mayoría.

Florencio Rodríguez, hombre laborioso y prudente, prepara en silencio a sus pupilos buscando alejarse de toda popularidad porque es de los que también gusta los buenos dividendos y éstos sólo se consiguen pasando inadvertido.

Sólo así se explica esa protección que ha dado en dispensarle el jockey P. J. Ramírez, una gloria rosarina que utiliza para varear sus productos diariamente y para correrse toda clase de fijas con ellos.

El triunfo de Irún es elocuentísimo porque sabemos que a pesar de la imbatible fija de Celeste y Blanco en el stud Armón daban como más imbatible todavía a su pupilo.

Y como hay mucho todavía por sacar de perdedor es que auguramos para los colores que popularizaron Fisherman, Emilunga, Colt, Guayaba, Argentine, Folleto y otros animales regulares, una campaña descollante en esta temporada que recién se inicia y para ellos bajo los mejores auspicios.

NECOCHEA HOTEL
NECOCHEA F. C. S.
En este gran establecimiento se han introducido importantes mejoras y reformas, habiéndose inaugurado el 10 de Diciembre la presente temporada veraniega. HONORIO MARTIRENE.
Pedidos e informes solicítense en RIVADAVIA 1033 — Unión Telefónica 1986, Libertad. — Buenos Aires.

Hipódromo Argentino

Programa para la reunión del domingo 4 de febrero próximo:

PREMIO FULANA
Distancia 1400 metros

Para yeguas de 3 años que no hayan ganado. Peso 56 kilos. Premio $ 3500 a la 1a., 350 a la 2a. y 100 a la 3a. Entrada $ 35.

1 Chatte 56 k.	8 Milita 56
2 Carita 56	9 Piadosa 56
3 Encanto II 56	10 Anarquía 56
4 Tableta 56	11 Rencilla 56
5 Impaciencia 56	12 Pagadora 56
6 Vaselina 56	13 Mme. Recamier
7 Grandeza 56	14 South Star 56

PREMIO ALUVION
Distancia 1600 metros

Para caballos de 3 años (con exclusión de yeguas) que no hayan ganado. Peso 56 kilos. Premio $ 3500 al 1o., 350 al 2o. y 100 al 3o. Entrada $ 35.

1 B. and Soda 56	5 Messenger 56
2 Miguel Angel 56	6 San Vicente 56
3 Torbellino 56	7 Ojal 56
4 Marc Antoine 56	

PREMIO LA DELFINA II
Distancia 1200 metros

Para todo caballo de 4 años y más edad, que no haya ganado más de pesos 20.000. Peso 48 kilos. Recargo de 1 kilo por cada $ 2000 o fracción mayor de $ 1000 ganados. Premio $ 3500 al 1o., 350 al 2o. y 100 al 3o. Entrada $ 35.

1 Clearing 57 k.	11 Real Envido 51
2 Cardigán 56	12 Fulana 50
3 Itaty 55	13 Sisterly 50
4 La Delfina II 55	14 Turquesa II 49
5 Petite Chatte 51	15 Yerba Mota 49
6 Sir Carlos 52	16 Milichus 49
7 Diane Royale 52	17 Aspirante 48
8 Mariucha 51	18 Maneco 48
9 Faucheur 51	19 Malvasia 46
10 Ficaria 51	

PREMIO MAMITA II
Distancia 800 metros

Para potrancas de 2 años que no hayan ganado. Peso 54 kilos. Premio $ 4000 a la 1a., 400 a la 2a. y 100 a la 3a. Entrada $ 40.

1 Chabeta 54 k.	6 Caridad 54
2 Iguana III 54	7 Latina 54
3 Maja 54	8 Judería 54
4 Geranium 54	9 Vida Alegre 54
5 Charming Girl 54	10 Idaviva 54

PREMIO COMUNAL
Distancia 800 metros

Para potrillos de 2 años que no hayan ganado. Peso 54 kilos. Premio pesos 4000 al 1o., 400 al 2o. y 100 al 3o. Entrada $ 40.

1 Liviano 54	7 Celeste y Blanco
2 Lechero 54	8 Campeador II 54
3 Malambo 54	9 Plaqué 54
4 Lord Ty[illegible]	10 Cetro 54
5 Kitchener 54	11 Fariseo 54
6 Tono 54	12 Igor 54

PREMIO MAX LINDER
Distancia 1700 metros

Para caballos de 3 años (con exclusión de yeguas) ganadores de una carrera no clásica. Peso 56 kilos. Premio $ 4000 al 1o., 400 al 2o. y 100 al 3o. Entrada $ 40.

1 Pinch 56 k.	10 Milcíades 56
2 Escévola 56	11 Marco Polo 56
3 Quitasol 56	12 Jando 56
4 Galop 56	13 Tresillo 56
5 Leader 56	14 Trento 56
6 Bapel 56	15 Imp 56
7 Secante 56	16 Smart 56
8 Sable 56	17 Lord Beatty 56
9 Zapirón 56	18 Librón 56

PREMIO INSULA
Distancia 1600 metros

Handicap para todo caballo de 3 años y más edad ganador de más de $ 10.000. Premio $ 4000 al 1o., 400 al 2o. y 100 al 3o. Entrada $ 40.

1 Chucker Out 62	6 Pasteur 40
2 Fachinero 58	7 The Lad 40
3 Kick II 56	8 Perjura 40
4 Full Hand 51	9 Well Meant 40
5 Mamita II 44	10 Castelnau 40

PREMIO REDENTOR
Distancia 2200 metros

Handicap para todo caballo. Premio $ 4500 al 1o., 450 al 2o. y 150 al 3o. Entrada $ 45.

1 Floripar 62 k.	9 Vicente López 4[illegible]
2 Kick II 59	10 Piélago 45
3 Buril 56	11 Stayer 40
4 Pas-si-mal 51	12 Castelnau 40
5 Max Linder 51	13 Zapirón 40
6 El Kaiser 50	14 Terrona 40
7 Florilegio 48	15 Bellegarde 40
8 Mamita II 47	16 Saca Chispas 40

LAS VENTAS EN NEWMARKET

Rosedrop, ganadora del "Oaks", exhibiéndose en las ventas de Newmarket.

Rosedrop, la notable hija de Saint Frusquin y Rosaline, ganadora del "Oaks Stakes", acaba de ser rematada en la importante suma de 2.300 guineas. Decimos importante suma porque, como es obvio, malos tiempos corren por los "stables" de Newmarket. La guerra, intensa y cruel como nunca, ha llegado a deprimir un tanto ese notable espíritu turfista, que siempre ha constituido la fuerza y la gloria de la vieja Albión.

Con este propósito ha resuelto la organización de un gran acto cívico a realizarse en un teatro de esta ciudad el 1.o de febrero, y en el que se hallarán representadas todas las secciones electorales de la provincia por medio de un orador.

Será un acto de exteriorización más que del sentir radical del de todo el pueblo de la provincia, y él ha de dar origen a la redacción de un memorial que se elevará en su oportunidad al presidente de la república.

LIMPIEZA DE UNIFORMES

El P. E., en vista de una reclamación formulada por la casa P. Pratt, sobre el pago del arreglo y limpieza de uniformes de la policía que le fuera encomendada hace varios meses, ha resuelto designar una comisión formada por los señores, oficial mayor del ministerio de gobierno, señor Adolfo de Cucco, contador general señor Telésforo Ubios, e inspector general de prisiones señor Alcides Caballero Bazín, para que informen si en el trabajo realizado la casa A. Prat ha llenado las condiciones consiguientes en la propuesta respectiva.

Asimismo deberá informar esta comisión sobre el número de uniformes que pueden completarse y sobre el detalle de piezas sueltas, insinuar el destino que pueda dárseles.

LA LANGOSTA

El P. E., ante la incitación del gobierno nacional, puesto en vigencia últimamente por la comunicación del ministerio de agricultura, ha resuelto la organización de cuadrillas de obreros que se ocuparán en la destrucción del acridio.

Estas cuadrillas, cuya formación estará a cargo de la dirección de hidráulica, puentes y caminos, operarán especialmente en los partidos de la provincia más afectados por el acridio.

Es de lamentar, de todas veras, que el ejecutivo provincial no haya tomado un mes antes esta resolución; con ello se habían evitado males hoy ya de tardía reparación, contribuyendo en esta forma a secundar a las autoridades nacionales en su lucha contra el acridio.

CARCEL DE MENORES

El P. E. ha autorizado a la dirección general de prisiones a adquirir algunos elementos necesarios para la instalación de un taller de talabartería en la cárcel de menores, con objeto de dar ocupación útil y provechosa a los menores recluídos.

CENTROS RECREATIVOS

El Crepúsculo. — Dedicado a la comisión auxiliar de señoritas, realizará este círculo social el sábado 3 de febrero próximo, a las 8.30 p. m., una gran función y baile familiar que se llevará a cabo en el salón-teatro Fratellanza Militare, Independencia 3054.

A este efecto se ha preparado el siguiente programa:

1.o Sinfonía por la orquesta; 2.o, se pondrá en escena el drama en 4 actos titulado "La muerte civil"; 3.o, "El distinguido ciudadano" (tango), ejecutado por la orquesta; 4.o, subirá a escena la comedia en un acto titulada "¡3...!" y 5.o, baile familiar a toda orquesta.

Los rebeldes Primitivos. — En el gran salón-teatro Lago di Como se llevará a cabo el 3 del mes próximo, a las 9 p. m., el festival artístico y social que este centro organiza. Se pondrá en escena el sentido drama de don Joaquín Dicenta, "Juan José". A continuación habrá una tertulia familiar.

Hijos del Destino. — La comisión directiva de esta sociedad ha resuelto en su última reunión salir en los próximos carnavales caracterizados de "Caballeros de la corte de Luis XVI". A este efecto se está ensayando actualmente, los lunes, miércoles y viernes, de 8 a 10 p. m., en su local social, Fiorito 1576 (Villa Modelo), y los martes, jueves y sábados, en el local de la subsecretaría, Belgrano 374 (Avellaneda).

Panchito y los Suyos. — Esta popularísima murga que tantos éxitos tuviera las pasadas fiestas de carnaval, organiza activamente un divertido programa para la próxima visita de Momo.

Tertulia Catalana. — Esta sociedad cultora del arte y del bien decir, que tantas simpatías ha conquistado, prepara en el gran salón Mundial Palace, una selectísima exhibición de cintas españolas, en donde a la bondad de las obras elegidas se auna el arte insuperable de los artistas que las interpretan; Margarita Xirgu, Carmelo Hidalgo, Lola París, Tórtola Valencia, el eminente Enrique Borrás y su hermano Jaime, Pepe Font, José Alonso y Domingo Ceret, que, como se ve, es lo más alto y representativo de los intérpretes españoles contemporáneos. Esta fiesta, repetimos, será casi única en su género, y se llevará a cabo los días 1.o 7 y 15 del mes entrante, descontando de antemano que el salón de la calle Belgrano, será en esa oportunidad, donde se den cita las personas amantes de las buenas manifestaciones del arte.

La Rusticana. — Como de costumbre, según lo resuelto por la comisión directiva de este centro social, el domingo 11 del mes próximo se llevará a cabo el pic nic mensual a las playas de San Isidro, ultimándose los preparativos para que éste resulte como los anteriores, encantador recreo de los que toman parte.

FOOTBALL

FEDERACION ATLETICA
DE EMPLEADOS NACIONALES

La junta directiva de la Federación Atlética de Empleados Nacionales, ha fijando el 22 de febrero, como plazo, para la afiliación de los nuevos clubs de empleados nacionales e inscripción de los equipos que disputarán el campeonato de football, a fin de dar comienzo a la temporada el primer sábado de marzo.

DEPORTES VARIOS

CICLISMO

CLUB CICLISTA
VELOCIDAD Y RESISTENCIA

La comisión directiva ha resuelto que la carrera que tenía anunciada para el 21 del corriente y suspendida por mal tiempo, se efectuará el 4 de febrero próximo, sobre el recorrido Núñez-Pacheco-Núñez, libre para todo corredor, quedando abiertas las inscripciones hasta el 1.o de febrero, en la secretaría, calle Larrea 588.

"DICK" REMER, del Club Atlético de Nueva York. Este popular deportista es campeón notabilísimo de un nuevo como curioso deporte. Salva distancias enormes, apoyando su sólido y musculoso cuerpo sobre los dedos del pie o sobre los talones, sin emplear en ningún momento las plantas.

LAWN TENNIS

C. A. SAN ISIDRO

El resultado del torneo americano jugado en la cancha de este club el domingo último, es el siguiente:

	J.	V.	T.
Sta. Lola Ebbeke y N. Gutiérrez	16	20	36
Sta. Inés Romero y J. Micoud	15	20	35
Sta. Susana Romero y E. Lanusse	13	22	35
Sta. L. Menzles y C. Holland	27	6	33
Sta. Inés Hesle y L. de Urquiza	23	6	29
Sta. M. Martín y C. A. Oyuela	4	25	29
Sta. Carmen Sastre y A. Castro Videla	28	—	28

CAPITAN NOEL G. CHAVASSE. — Uno de los más veloces corredores de "sprinter", que acaba de ser condecorado con la Cruz Victoria por su heroico comportamiento en el frente.

ATLETISMO

CLUB SPORTIVO FRANCES

El próximo domingo será inaugurado el nuevo campo de deportes adquirido por esta institución en Wilde, a dos cuadras de la estación.

Con tal motivo, se realizará un torneo atlético en el que regirá el siguiente programa:

A las 2.30 p. m., desfile y maniobras por el cuerpo Vanguardias de la patria; carrera de embolsados; carrera del huevo y la cuchara, para niñas; carrera de 100 metros, para boy scouts; partido de football entre teams formados por caballeros y señoritas; asalto de lucha romana entre los aficionados G. Frascoli y Federico González; asalto de box entre socios del club; carrera de bicicletas; carrera de enhebrar la aguja; vuelos y evoluciones por el piloto aviador señor C. Corbellini, con pasajeros.

VARIAS

C. A. CASA DE MONEDA

Ha quedado constituído un club atlético con el nombre indicado y formado por empleados de la Casa de Moneda.

Se afiliará a la Federación Atlética de Empleados Nacionales.

La comisión directiva ha quedado así constituída:

Presidente, Víctor Franccia; vicepresidente, Juan Camerano; secretario, Ambrosio Mantegazza; prosecretario, Roberto Cusi; tesorero, José Torres Sunín; vocales: Antonio Moldes, Luis di Fraia, Antonio Vázquez, Nestor Sansinena, José Doval, León Burgueño, Victoriano Persico y Alfredo Caravatti; revisores de cuentas, Nicolás Pérez; intendente, Julio Scenpati.

PROGRESO FOOTBALL CLUB

La nueva comisión directiva de este club ha elegido en la última asamblea, es la siguiente:

Presidente, Esteban Zanchetti; vicepresidente, Juan Alvarez; secretario, Francisco Olcese; prosecretario, Valentín Machín; tesorero, Manuel Mezzano; protesorero, Juan Belluscio; vocales: Felipe Burso y E. Francesquetti.

CRESTIN F. C.

Se ha afiliado a la Federación Comercial un cuadro representativo de la casa del epígrafe.

Su comisión directiva es la siguiente:

Presidente, E. Mayone; vicepresidente, H. Desimone; secretario, A. Aronovich; prosecretario, R. Castiglione; tesorero, B. Faccio; protesorero, P. Benedetti; vocales: A. Costa, M. Vara, A. Bogatti, J. Jordán y J. Lanata.

CAJA POPULAR DE AHORRO
DE LA
PROVINCIA DE BUENOS AIRES
Sorteo todos los meses
EMISIONES DE 25 MILLARES
Del premio mayor se deducirá el 5 o/o para el número anterior y posterior

CASA VACCARO
ESTABLECIDA EN EL AÑO 1885
Para el cambio general de monedas y la compra y venta de acciones y títulos de renta nacionales, provinciales y extranjeros. Es la casa más recomendada de la República.
SEVERO VACCARO
Av. de Mayo 646 — Buenos Aires

WHISKY
BUCHANAN

ESPECTACULOS

TEATROS

VICTORIA. — La sultana de Marruecos — El contrabando — El indiano.

SAN MARTIN. — La de los ojos de cielo — (Estreno) El tren rápido — (Estreno) Lucha de clases.

APOLO. — Compañía argentina de comedias Mendbrives-Casaux. Dirigida por Joaquín de Vedia. — Próximamente debuto.

NUEVO. — Faust.

BUENOS AIRES. — Compromiso matrimonial — El café de la cortada — Quescreze política.

AVENIDA. — La corte de Faraón — El terrible Pérez — El genio de la selva.

COMEDIA. — El reino de las frescas — Los ojos de mi morena — La montaña.

NACIONAL. — ¡Que le vachaché! — El café de las brujas — La varilla — Cerrado por balance.

MAYO. — A las 9.30, festival en honor de la colectividad española y a beneficio del Centro Asturiano de Cultura. Variado programa, tomando parte todos los artistas.

MARCONI. — La duquesa del bal tabarin.

EDEN TEATRO (Cangallo y Maipú). — El único teatro de verano de Buenos Aires. — Compañía de zarzuela y opereta española Montero-Fernández, dirigida por el primer actor Elías Herrero. — Maestro directores y concertadores de orquesta, Ricardo Cendalli y Rafael Ortega. — Hoy a las 9. El pobre Valbuena — El mollo Tejada — La alegría de la huerta.

VARIEDADES. — La tierra del sol — Málaga tierra de flores — La moza de mulas.

OLIMPO. — Mañana: La confesión.

TEATRO DE VERANO. — Nobleza criolla.

VARIEDADES Y CIRCOS

CASINO (Maipú 336). — Hoy, a las 8 y 30: Debuto de Traonel; equilibrista saltarín en su salto de la muerte. Exito de todos los nuevos artistas.

ROYAL THEATRE (Corrientes 838). — Cuadros del Royal — Igualito quien París — La revista del amor.

FRONTON BUENOS AIRES (Córdoba 1134 — Hoy a las 9.30 p. m., un partido de pelota a cesta y a 50 tantos, entre Egea y Machín, contra Ortiz, Ermúa y Americano.

LUNA PARK (Corrientes 1066). — Gran parque de diversiones al aire libre. Atracciones y novedades desconocidas. Abierto todos los días de 2 1/2 a 12.30 p. m. Jueves días de moda. Entrada a matinée: mayores 0.30; menores 0.20. De noche: mayores 0.50 menores 0.30 con dos vales gratuítos para las múltiples diversiones.

PANORAMAS ARTISTICOS DE LA GUERRA europea, bajo el patrocinio del Comité patriótico francés. Exposición permanente, abierto todos los días, desde las 10 a. m. — Entrada, 0.50 $. — Avenida de Mayo 1158.

SKATING RINK LAS ROSAS (Avenida Alvear y Bustamante). — Patinaje sobre ruedas. Tres secciones diarias: Mañana, de 9 a 12, tarde de 3 a 5.30 y noche de 9 a 12. Días de moda: domingos y feriados de tarde, y martes y viernes de noche. Lecciones gratis. Grandes concursos. — Entrada 0.50 $.

EXCURSIONES. — Viajes de recreo a las islas del Delta, con el vapor Rivadavia, exclusivamente para excursiones.

PALAIS DE GLACE. — Patinaje sobre hielo. — Paseo de la Recoleta. — Todos los días.

ESMERALDA (Esmeralda 453). — Función todos los días, tarde y noche: Variado programa. Orquesta dirigida por el maestro E. Manfredi.

SKATING RINK L'AIGLON (Florida 148) — Patinaje sobre ruedas. — Tres secciones diarias.

PARQUE JAPONES (Callao y Paseo de Julio). — Temporada de verano. Abierto todos los días de 2 de la tarde a 12 1/2 de la noche. Fuegos artificiales, bandas de música y 100 diversiones variadas al aire libre. Sensacional exhibición de 3 interesantes fenómenos: "La mujer pez" y "La media mujer". De gran éxito "Disco de la Risa" atracción de continua hilaridad. Todos los días debuta en el Teatro Romano. — Entrada todos los días de tarde $ 0.50 con un vale gratuito para el Teatro menores de 10 años, $ 0.30 con teatro gratis. Entrada todos los días de noche, $ 1 con 2 vales gratuítos, uno para el Teatro y una diversión. Menores de 10 años, $ 0.30 con teatro gratis.

PANORAMA DE LA BATALLA DE SALTA (Carlos Pellegrini y Corrientes). — Interesante vista panorámica que reproduce el histórico episodio de la Batalla de Salta, ejecutándose durante la exhibición el grandioso poema, sinfónico original del maestro Parsenelli. — Espectáculos por secciones desde las 10 a 12 m., de 2 a 6 y de 8 a 11 p. m., Entrada general, $ 0.50. Niños y militares, $ 0.25.

PISCINA LAS ROSAS (Avenida Alvear y Bustamante). — Grandiosa pileta de natación, dotada de agua templada, Water-Chute Trampolín y Trapecios y otros aparatos gimnásticos. De 5 p. m. a 11 y 30, todas las noches. El profesor Espinosa hará ejercicios de natación. Entrada con baños y ropa 1 $. Entrada sin baño, 0.50 centavos.

CINEMATOGRAFOS

EMPIRE THEATRE (Corrientes y Maipú). —Hoy tarde y noche: Civilización. — Platea, 1 $.

PALACE THEATRE (Corrientes 757). — El circo de Casaseca; Virtud premiada; ¿Quién es el culpable? séptimo caso titulado El culto de la verdad.

SELECT (Suipacha 18..). — Hoy función tarde y noche: La virgen de las Retamas; Testigo providencial; Betty de Graystone.

SPLENDID THEATRE (Santa Fe 1840). — Bodas complicadas; ¿Quién es el culpable? quinta serie; Amor y cuenta de sastre.

ELECTRIC PALACE (Lavalle 8..). — El testigma; Salustiano amuleto.

LAVALLE (Lavalle 3..). — Hoy función tarde y noche: La venganza de Magda; La fuga de Lucía.

PETIT PALACE (Libertad 976). — Hoy: Variado programa con estrenos.

SMART PALACE (Corrientes 1213|1283). — Exito del melodista Sr. F. Orlandini y de la soprano lírica señorita Francini Brunetti. — El miércoles 31, Debut de la reina de las tonadillas (en miniatura) La Joyita Argentina.

BOLIVAR (Bolívar 1052). — Hoy función tarde y noche: Variado programa.

REAL CINE (Esmeralda 423|429). — Hoy: El evasivo de Mr. Parker; El invisible seductor; La venganza del portero.

GENERAL BELGRANO (Cabildo 2165). — Variado programa con estrenos.

SELECT BUEN ORDEN (Bernardo de Irigoyen 1521). — Todos los días grandes estrenos. Espectáculos por secciones. Selecta orquesta. Función tarde y noche.

THE AMERICAN PALACE (Córdoba y Callao). — Variado programa con estrenos.

BIOGRAFO CENTRO SUD (Belgrano 1813). Variado programa con estrenos.

MAJESTIC THEATRE (Lavalle 889). — Variado programa con estrenos.

GRAN CINE RADIUM N.o 2 (Rivadavia 2970). — Variado programa con estrenos.

BIJOU SALON (Pueyrredón 905). — Hoy: Variado programa con estrenos.

DON JUAN DE GARAY Garay 2467). — Variado programa con estrenos.

CRYSTAL PALACE (Corrientes 1550). — Variado programa con estrenos.

CINE OPERA (Corrientes 846). — Hoy: Variado programa con estrenos.

DE LAS FAMILIAS (Cabildo y F. Lacroze) Variado programa con estrenos.

MUNDIAL PALACE (Belgrano 1280). — Variado programa con estrenos.

VELEZ SARSFIELD (Rivadavia 8842). — Variado programa con estrenos.

GRAN SALON ALMAGRO Rivadavia 1284 Variado programa con estrenos.

CINE NUEVO (Cangallo y C. Pellegrini) — Variado programa con estrenos.

CINE GENERAL URQUIZA (Guanacache 5354). — Variado programa con estrenos.

CINE MODERNO (Corrientes 988). — Variado programa con estrenos.

CINE PARK (Santa Fe y Thames). — Variado programa con estrenos.

MIGNON PALACE (Juramento 2443) — Variado programa con estrenos.

CINE OPERA (Corrientes 843). — Hoy: Variado programa con estrenos.

CINE COVEN GARDEN (Santa Fe 2241) — Variado programa con estrenos.

TEATRO "9 DE JULIO" Bauness 2533, (Villa Urquiza). — Biógrafo y atracciones.

IMPERIAL (Cangallo 771). — Hoy, función tarde y noche: Variado programa.

TEATRO CINE PARIS. — Hoy: Variado programa con estrenos

EL PREMIO PEGASO

Será esta una carrera interesante, pues en ella a excepción de Macisto cumplirán su inscripción la mayoría de los anotados.

Full Hand será corrido por A. Quinteros, Piña por M. Acosta, Lauzun por D. Englander, The Lad por R. Carabajal, Doña Alda por G. Benvenuti, Ti y Art Nouveau por P. Cichetti.

ESTRO

El hijo de Jardy y Espirita ha tenido que interrumpir su campaña no habiendo corrido en todo el mes por encontrarse muy delicado de las manos, dolencia que indiscutiblemente le resta muchas probabilidades y que le impide demostrar sus bondades que por cierto no son muy comunes.

Estro ganará, sin embargo, muchas carreras en el año en curso.

ENTRETENIDO

El crack del stud El Talar se ha convertido con el reposo que ha tenido; ha ganado mucho en construcción, es hoy un caballo mucho más completo estando muy satisfecho de este cambio el entraineur Carabajal mereciendo de Entretenido una actuación de primer orden en la presente temporada.

El hijo de El Chacho hará su estreno en los primeros clásicos de marzo donde puede desempeñarse con todo éxito.

TERRONA

El batacazo de los otros días parece que le ha dado corage al entraineur Juan Torterolo que anotó a Terrona en una carrera de 2200 metros.

A nosotros nos parece, sin embargo, que difícilmente ha de repetir el plato la pupila del stud Lagrangé.

MAMITA II

Las últimas carreras de esta pupila del entraineur Honorio Valdez la acreditan con títulos en cualquier prueba que se presente.

Para el domingo está anotada en dos carreras en donde le ha correspondido un peso muy liviano que le permite ser una gran candidata. Posiblemente Mamita II ha de optar por el handicap de la milla que es mucho más favorable a sus medios.

Hipódromo de Rosario

Programa de entradas para la reunión del 11 de febrero próximo:

Premio Fígaro, 1200 metros — Para todo caballo que no haya ganado. Peso 54 kilos. Recargo de 1 kilo por cada $ 250 ganados. Entrada 10 $. Premio $ 800 al 1o. y 50 al 2o.

Premio El Deber, 1300 metros — Para todo caballo ganador de una carrera cuyo primer premio no haya sido mayor de $ 2000. Peso 56 kilos. Entrada 10 $. Premios $ 800 al 1o. y 50 al 2o.

Premio Semana Sportiva, 1900 metros — Para todo caballo ganador hasta la suma de $ 6000. Peso 48 kilos. Recargo de 1 kilo por cada $ 500 o fracción mayor de $ 250 ganados. Entrada 15 $. Premios $ 1000 al 1o. y 50 al 2o.

Premio Luz y Verdad, 1300 metros — Handicap para todo caballo ganador de más de $ 3000. Entrada 15 $. Premio $ 1000 al 1o. y 50 al 2o.

Premio La Capital, 2200 metros — Handicap para todo caballo que no haya ganado más de $ 1000 desde el 1o. de enero de 1916. Entrada 15 $. Premios $ 1000 al 1o. y 50 al 2o.

Asignación de pesos:

Premio El Mensajero, 1200 metros — The Libel 59 kilos, Cocainera 56, Tamarindo 53, Soldado III 51, Collingwood 51, Tric Truc 51, Lady Golighthy 48, Lidkin 48, Amargoso 47, Industrial 47, Honin 44, Orviola 43 y As de Oros II 41.

Premio Crónica, 2000 metros — Malón 61 kilos, Socarrona 59, Cotaguita 58, Galardón 52, Fantasma 52, Collingwood 52, Tric Trac 52, Urania 51, Dijón 51, Lácar 49, Grama 46, Vox Dei 45, Entrefino 42 y Diavolina 40.

INFORMACIÓN GENERAL

HOMENAJE A UN JUEZ DE PAZ

Como estaba anunciado, se realizó anoche en el teatro 9 de Julio, cedido por su propietario señor Angel De Rosa, el homenaje que el vecindario de General Urquiza ofreciera al juez de paz local, señor Juan A. Thorne, por su actuación al frente de este juzgado, haciéndole entrega de un pergamino y una medalla de oro.

Ante numerosa concurrencia abrió el acto el señor Enrique Welck, quien en conceptuosas frases ofreció la demostración, ensalzando el celo, honorabilidad y buen tino puestos al servicio del elevado cargo, circunstancias éstas que le han granjeado el aprecio y simpatía de todo el vecindario.

Con sencillas y emocionantes palabras agradeció el señor Thorne el homenaje que se le rendía.

Luego hicieron uso de la palabra los señores Félix Armesto, Ricardo Lafont, Oscar Varela y doctor Joaquín Apolinario, quien, asimismo, recitó "Vigilias amargas", de Almafuerte, siendo todos ellos muy aplaudidos, lo mismo que el payador Luis García, quien en forma admirable improvisó varios cantos en honor del obsequiado.

DE LA PLATA

EN PRO DE LA INTERVENCION

La juventud de pie

La juventud radical de esta ciudad, consciente de sus deberes y del ineludible imperativo del pueblo de la provincia en la hora presente, ha resuelto organizar un gran movimiento de opinión auspiciando una intervención amplia y completa a Buenos Aires.

CONCURSO HÍPICO

Llénese el cupón adjunto y mándese a este diario, Avenida de Mayo 769, sección "Concurso Hípico", antes de las 12 m. del día de carreras, para optar a los siguientes

PREMIOS

1.o Acertando 5 ganadores, 1 caja de 20 atados c. u. de cigarrillos . . . **EXITO Argentino**
2.o Acertando 6 ganadores, 2 cajas de 20 atados c. u. de cigarrillos . . . **EXITO Argentino**
3.o Acertando 7 ganadores, 5 cajas de 20 atados c. u. de cigarrillos . . . **EXITO Argentino**
4.o Acertando 8 ganadores, 10 cajas de 20 atados c. u. de cigarrillos . . . **EXITO Argentino**

En todos los casos debe indicarse el nombre del caballo y no del stud.

Acertando varios cupones un mismo concurrente, se le deferirá solamente el premio mayor.

HIPODROMO ARGENTINO

Reunión del 4 de febrero de 1917

1.a carrera .....
2.a carrera .....
3.a carrera .....
4.a carrera .....
5.a carrera .....
6.a carrera .....
7.a carrera .....
8.a carrera .....

Nombre .....

Domicilio .....

Cada carta de catedrático debe venir acompañada de un cupón de los cigarrillos EXITO ARGENTINO que contienen las etiquetas de 0.20 cts.

SAGARDUA
SIDRA CHAMPAGNISÉ
Tómese helada - Es deliciosa

MUNDO COMERCIAL

EXTERIOR

MERCADOS NORTEAMERICANOS

Operaciones intermedias

NUEVA YORK, enero 30—Las diferencias obtenidas hoy referentes a las cotizaciones de los productos agrícolas, con respecto a los últimos precios registrados son según se detallan en el cuadro adjunto:

Mercado	Entrega	Suba	Baja
Winnipeg trigo	Mayo	1 1|2	—
Chicago	Mayo	3|4	—
trigo	Julio	1 1|2	—
maíz	Mayo	3|4	—
Duluth	Mayo	1|4	—
lino	Julio	—	s|c.

BOLSA DE MONTEVIDEO

MONTEVIDEO, enero 30. — Mayor amplitud que en el día de ayer tuvieron hoy las operaciones desarrolladas durante la primera hora oficial de negocios en títulos del mercado de valores de esta Bolsa; pues se realizaron un buen número de papeles de renta pública, los cuales, negociados al contado y a plazo, quedaron, al cierre de las operaciones, con los siguientes precios de cotización:

Títulos Hipotecarios serie O, a pesos 92, íd. serie A, a 92; íd. para febrero, a 92.20; íd. serie R, a 92.

Deuda Interna de Coversión de 6 1|2 o|o, a 96.10.

Deuda Consolidada, a 63.90; íd. en Londres, a 63.25.

—En el puerto se registró hoy el siguiente movimiento de vapores:
ddTAú;AT i0SSHev espara SE HT AR
Entraron: Toro, de Río de Janeiro; Honorius, de New York; Katharine, de Gibraltar y Amiral Zeide, de Havre.

Salen hoy de aquí para ésa, los vapores Cabo Corrientes y Ciudad de Montevideo.

INTERIOR

BOLSA DE COMERCIO

Primera rueda

Cédula hipotecaria argentina de 6 o|o, antigua emisión, al contado: 34.000 a $ 94.60; 30.000 a 94.50; 2.50 a 94.60; 6.000 a 94.50; 5000 a 94.20; 31.000 a 94.40; 1000 a 94.50; 3000 a 94.40; total 112.500.

Id para fin de mes: 30.000 a 94.60; 20.000 a 94.20; 16.500 a 94.40; total, 66.500.

Id para febrero 28: 70.000 a 94.60; 30.000 a 94.40; total, 100.000.

Cédulas nacionales serie H, al contado, 2000 a 103.30.

Id para fin de mes: 39.000 a 103.30.

Id serie L, al contado: 28.000 a pesos 98.50.

Id para fin de mes: 3000 a 98.60.

Crédito argentino de 1905, al contado: 5000 a 89.90.

Id para fin de mes: 6000 a 89.60.

Bonos municipales pavimentación (semestrales), al contado: 16.500 a 72.90.

Deuda interna consolidada de la provincia de Buenos Aires de 6 o|o, 3.a serie, al contado: 5000 a 78; 15.000 a 78.20; total, 20.000.

Id para fin de mes: 30.000 a 78.20.

Empréstito interno de conversión de 2 1|2 o|o, serie B, al contado: 30.000 a 38.80; 18.000 a 30.70; total, 48.000.

Campos y Quebrachales Puerto Sastre (oro), para fin de mes: 1000 a 3.40.

Id para febrero 28: 1000 a 3.45.

Banco Popular Argentino, al contado: 70 a 27.

Banco de Galicia, al contado: 15 a pesos 70.50.

DEMANDA Y OFERTA DE TITULOS

Se anotaron hoy en la Bolsa de Comercio, solicitados en compra, acciones del

Nuevo Banco Italiano.

Ofrecidos en venta se anotaron los siguientes títulos:

Elaboración General del Plomo, The Smithfield.

CAMARA GREMIAL DE CEREALES

La comisión de cerealistas de esta cámara registró ayer los precios oficiales que se especifican más abajo, que son los que rigen para los productos agrícolas con destino a exportación:

Trigo. — Clase barletta, colocado sobre dársena, para el Brasil, a $ 14.05; par Europa, a 13.95; id clase de pan, par Europa, a 13.90; id colocado en Bahía Blanca, para Europa, a 13.90; par el Brasil, a 13.90.

Maíz. — Clase amarillo, colocado sobre dársena, a $ 10.05.

Lino. — Base 4 o|o, colocado sobre dársena, nominal.

Avena. — Colocada sobre dársena, a $ 9.20; id en Bahía Blanca a 9.20.

MERCADO DE CEREALES A TERMINO DE BUENOS AIRES

Primera rueda

Trigo: para abril, entrega sobre dársena, 200 toneladas a $ 14.41; 200 id a 14.42.

Maíz: para marzo, 200 toneladas a pesos 10.55; para mayo, 400 id a 10.55; 200 id a 10.57.

Avena: para marzo, 400 toneladas a pesos 9.70.

MERCADO DE CEREALES A TERMINO DE ROSARIO

Primera rueda

Maíz: para febrero, 200 toneladas a pesos 10.05; 200 id a 10.02; para marzo, 400 id a 10.39; 400 id a 10.43; para mayo, 600 id a 10.43; 200 id a 10.40.

MERCADO CENTRAL DE FRUTOS

Se descargaron en este mercado 196 vagones con los siguientes frutos:

295774 kilos de lana; 3094 atados de cueros lanares, 6738 cueros vacunos, 3501 cueros de potros, 160 bultos de cerda, 8 id. de plumas, 159 cascos de grasa, 124 atados de cueros varios.

Ventas de hoy

Lana cruza gruesa. — 10000 kilos a $ 22; 15000 a 21.50; 10.000 a 21.20; 3000 a 21; 12000 a 19.50; 15000 a 20.50; 10000 a 20; 16000 a 19; 25000 a 18.50; 10000 a 18; 5000 a 17.50; 12000 a 17; 20000 de 13.59 a $ 16.

Mediana y gruesa. — 40000 kilos a $ 20; 10000 a 19; 7000 a 18.59; 7000 a 18; 10000 a 17.50; 7000 a 17; 10000 16.50; 12000 a 16.

Cruza mediana. — 5000 k. a $ 21.50 10000 a 20; 12000 a 19; 14000 a 18.50; 15000 a 18; 13000 a 17.50; 5000 a 17; 20000 de 13.50 a 16.

Cruza fina y mediana. — 5000 kilos a $ 18.59; 4000 a 18; 10000 a 17.50; 12000 a 17; 13000 a 16; 10000 a 15.50; 12000 a 15; 4000 a 14.

Cruza fina. — 5000 kilos a $ 19; 10000 a 18; 7000 a 17.50; 12000 a 17; 14000 a 1650; 12000 a 16; 5000 a 15.

Patagonesa. — 25000 kilos de 16.50 a 17.50.

Lana fina. — 8000 kilos $ 1700; 7000 1600; 5000 1550; 6000 1500; 3000 1450; 5000 1400; 3000 1300.

Borregas: 2000 kilos $ 1550; 3000 1500; 4000 1450; 2000 1420; 400 1400; 3000 1350; 1000 1300; 2000 1200; 3000 1200; 1500 1000.

Segunda esquila: 16.000 kilos pesos 1600.

Pieles lanares, consumo: 1000 kilos $ 1650; 600 162; 400 161; 1500 160; 1000 1580; 1500 155; 500 152; 1500 150; 1000 148.

Mortecino: 1500 kilos $ 145; 400 142; 1600 141; 2000 140; 1500 135; 1000 132; 1500 125; 700 115; 2000 120; 1000 110; 300 106.

Corto y pelado consumo: 300 k. a $ 1.15; 500 k. a $ 1.10; 400 k. a $ 1.08; 300 k. a $ 1.05; 400 k. a $ 1; 700 k. a $ 0.95; 800 k. a $ 0.90; 300 k. a $ 080.

Mortecino: 200 k. a $ 0.95; 500 k. a $ 0.90; 400 k. a $ 0.88; 300 k. a $ 0.86; 600 k. a $ 0.80; 800 k. a $ 0.75; 800 k. a $ 0.70; 300 k. a $ 0.60.

Borregos: 500 k. a $ 0.80; 400 k. a $ 0.70.

Cueros vacunos: 50 c. a $ 22.50; 150 c. a $ 22; 200 c. a $ 21.80; 150 c. a $ 21.60; 200 c. a $ 21.50; 300 c. a $ 21.40; 250 c. a $ 21.30; 300 c. a $ 21.20 350 c. a $ 21; 150 c. a $ 20.80; 150 c. a $ 20.60; 600 c. a $ 20.50; 200 c. a $ 20.20; 250 c. a $ 20; 150 c. a $ 19.50; 100 c. a $ 19; 550 c. a $ 18.75; 100 c. a $ 18.50; 150 c. a $ 18; 100 c. a $ 17.

De Entre Ríos y correntinos: 15.000 c. a $ 9.20 oro.

Becerros: 50 c. a $ 26.50; 350 c. a $ 26; 300 c. a $ 25; 100 c. a $ 24.

Nonatos. — 50 c. pesos 23.50; 400 a 22.50; 350 a 22.50; 100 a 21.

Potros. — 50 c. a pesos 12; 300 a 11.80; 500 a 11.50; 400 a 10.50; 200 a 10; 60 a 8.

Cerdas. — 200 kilos a pesos 12; 100 a 11.80; 300 a 11.50; 300 a 11.20; 500 a 11; 300 a 10.20.

Corderitos. — 100 d. a pesos 2; 100 a 1.90; 50 a 1.80.

Nutria. — 100 kilos a pesos 2.20; 200 a 2; 150 a 1.80.

Liebres. — 500 c. a pesos 0.30; 250 : 0.22; 600 a 0.27.

Zorros. — 100 c. a pesos 1.30; 50 a 1.20.

Plumas. — 80 kilos a pesos 4.50; 10 a 3.

BOLSA DE CEREALES

Entradas de hoy en Once:

Trigo, 5572 bolsas; maíz, 1155 id; lino, 84 id; avena 1243 id; pasto, 3500 fardos chicos y 2255 id grandes.

VENTAS DE HOY

Trigo Barletta. — 120 bolsa Isla a pesos 14.10; 695 id id a 14; 435 id id a 13.90; 43 id id a 13.80; 100 id id a 13.70.

Trigo varias clases. — 290 bolsas Once a pesos 14; 610 id id a 13.90; 95 id id a 13.90; 200 id id a 13.80; 544 id Sola a 13.80; 194 id id a 13.70; 230 id Once a 13.60; 300 id id a 13.60; 514 id id a 13.60; 159 id id a 13.50; 149 id id a 13.40; 190 id id a 13.20; 176 id id a 13; 39 id Sola a 12.

Trigo Arrieta. — 327 bolsas Sola a pesos 13.80.

Maíz morocho. — 24 bolsa Once a pesos 11.20; 30 id Sola a 12.20.

Maíz colorado. — 95 bolsa Sola a pesos 10.30.

Maíz amarillo. — 92 bolsas Sola a peso 10.15; 115 id id a 10.10; 337 Once a 10.40; 600 id Lacroze a 10; 440 id Once a 10; 405 id Buenosc Aires a 10; 112 id Once a 10; 631 id id a 10; 308 id id a 10; 290 id id a10.

Lino. — 170 bolsa Sola a $ 25.20; 65 id id a 25.

Avena. — 420 bolsas Sola a $ 9.50; 289 id id a 9.50; 200 id Once a 9.50; 386 id Sola a 9.40; 190 id id a 9.40; 300 id id a 9.40; 560 id id a 9.20; 167 id id a 9; 530 id Once a 9; 118 id Sola a 8.80; a 9; 530 id Once a 9; 118 id Sola a 8.80; 150 id id a 8.60; 164 id id a 8.65.

Nabo. — 249 bolsas Sola a $ 25.50.

Cebada. — 62 bolsas Sola a $ 8.40; 150 id id a 8.50.

Cebadilla. — 200 bolsas Sola a pesos 8.50.

Entradas generales

I. Brián. — Trigo, 19.243 bolsas; maíz, 2250; avena, 4815.

Sola. — Trigo, 34.707 bolsas; maíz, 729 id; lino, 194 id; avena, 10.845 id; cebada, 3854 id; harina, 900 id; alpiste, 2290 id; nabo, 90 id; centeno, 95 id.

eRtiro. — Harina 1000 bolsas; patatas, 7325.

Puente. — Maíz, 84.006 bolsa; trigo, 6011 id; lino 13.016 id.

Rural. — Maíz, 615 bolsas; pasto, 117 fardos grandes.

Pacífico. — Maíz, 157 bolsa; pasto, 322 fardos grandes y 1465 id chicos.

Casa Amarilla. — Pasto, 346 fardos chicos y 1390 bolsas patatas.

Riachuelo. — Trigo, 1392 bolsa.

Buenos Aires. — Trigo, 364 bolsa; maíz, 262 id; lino, 84 id; harina, 334 id; patatas, 2320 id; pasto, 8.425 fardos chicos y 560 id grandes.

MERCADO DE PASTO

(Estación Caballito)

Hanentrado hoy a este mercado 3500 fardos chicos de pasto y 1255 id grandes.

VENTAS DE HOY

Domingo Bracchi. — 48 fardos grandes de Rauch a pesos 54; 52 id id a 52; 44 id id a 50; 60 id H. Bella 50; 48 id id a 50.

Juan A. Botte. — 46 fardos alfanfa Roberts a pesos 53; 68 id Chivilcoy a 52; 30 id Lincoln a 52; 53 id id a 52; 40 id id a 52; 53 id Mercedes a 50; 35 id id a 48.

Martínez y Salharrea. — 420 fardos chicos alfalfa Cipolletti a pesos 4; 350 id Las Palmas a 42.

M. Goldstein. — 50 fardos grandes alfalfa Santa Fe a pesos 51; 45 id id a 48; 1187 id id a 48; 296 id id a 4; 457 id id a 43.

Sepliarsky y Edelman. — 42 fardos grandes alfalfa Santa Fe a pesos 49; 44 id id a 49; 64 id id a 52; 185 id id a 47; 180 id id a 45; 325 id id a 45; 300 id id a 44; 467 id id a 44; 70 id id a 45; 100 id i da 42; 32 id id a 41; 51 id id a 40.

Accame, Bellini y Cía. — 240 fardos grandes alfalfa El Triunfo a $ 50.

Jacinto León. — 410 fardos chicos alfalfa fresca y pelada Vela a pesos 37.50.

H. Feldesman. — 270 fardos chicos alfalfa Moisés Ville a pesos 40; 210 id Ceres a 43; 40 Oid Rafaela a 40.

J. B. Guillaume. — 52 fardos grandes alfalfa Boyauca a pesos 50; 27 id Lincoln a 50.

L. Fernández. — 40 fardos grandes alfalfa Gowland a pesos 51.

Delfino Hnos. — 470 fardos alfalfa Díaz a pesos 42.

Tomás Devoto y Cía. — 474 fardos chicos alfalfa Rufino a peso s41.

Estación Palermo (F. C. P.)

Juan A. Botte. — 35 fardos grandes alfalfa eMrcedes a pesos 50; 35 id id a pesos 48.

Buzi, Perazzo y Cía. — 38 fardos grandes alfalfa Vedia a pesos 57; 36 id id a 54; 310 id paja de trigo Arenales a pesos 22.

Estación Buenos Aires (C. G. B. A.)

54 fardos grandes alfalfa Vedia a pesos 56; 55 id id a 55; 55 id id a 55.

Sepalswky y Edelman. — 268 fardos chicos alfalfa Santa Fe a pesos 43; 280 id id a 45; 560 id id a 44; 90 id id a 44; 80 id id a 44; 60 id id a 43; 70 id id a 43; 55 id id a 43; 50 id id a 42.

M. Goldstein. — 380 fardos chicos alfalfa Santa Fe a pesos 45; 570 id id a pesos 44.

MERCADO DE AVES

(Mercado Ciudad de Buenos Aires)

Han entrado hoy en este mercado 114 pichoneras cargadas con aves varias y 138 cajones huevos.

Ventas al por mayor:

Gallinas especiales, de $ 2.50 a 2.80 la yunta; id regulares, de 1.50 a 1.70; pollos especiales, de 1.80 a 2; id regulares de 1 a 1.20; id chicos de 0.60 a 0.70; pavos de cerda especiales de $ 8 a 10; pavitas, según clase, de 2.50 a 4.50; patos criollos, de 1.60 a 2; id marruecos, de 1.20 a 1.50; gansos, de 2.20 a 2.40; pichones de paloma, de 0.20 a 0.25; conejos, de 0.60 a 1; huevos asoleados, de 0.20 a 0.30 la docena; id buenos, a $ 0.65.

Estos precios son con impuestos municipales.

MERCADO DE PATATAS

(Estación Casa Amarilla)

Entrada de hoy en esta estación, 1300 bolsa; en Retiro 7325; en Buenos Aires 2320; total 11.035 bolsas.

Precios de venta

Patatas de Mar del Plata, de pesos 1.40 a 1.80; id de San Juan y Mendoza, de 1.80 a 2.50; id de Santa Fe, de 1.50 a 2 los 10 kilos.

MERCADO DE VACUNOS

(Liniers)

No obstante la moderada entrada del día, las operaciones realizadas hoy en este mercado, se efectuaron con plaza desanimada, pues no existe por el momento mayor demanda e interés en la adquisición del ganado, lo que influyó a que, al finalizar las ventas, se notaran precios bajos en general.

La entrada de hoy en este mercado fué de 4272 cabezas, clasificadas en la siguiente forma: novillos 1870, vacas 1422, terneros 928 y bueyes 52. Porcinos entraron 791.

Los precios corrientes de la mañana fueron los siguientes:

Bueyes para consumo, de pesos 100 a 166; novillos m. especiales para frigorífico, de 162 a 175; íd. especiales para frigorífico, a 151; id. m. gordos íd., de 130 a 145; íd. para consumo, de 50 a 128 novillitos para consumo de 40 a 119.50; vacas para consumo de 50 a 150; vaquillonas para consumo de 40 a 102; terneros para consumo, de 29 a 65; íd. mamones íd. de 10 a 25.

Para porcinos los precios variaron entre pesos 0.32 a 0.48; especiales, de 0.51 a 0.54 el kilo.

ENTRADAS

Consignatarios: Anasagasti Juan; remitentes: Bengolea; procedencias: M. Juárez; número de cabezas: 82; Alonso y Blaquier; Blaquier; J. Celman 127; Arzeno y Hnos. Fto. B. Dabrax; V. Tuerto 30; Benítez y Murré; Armalina; S. Jerónimo 74; Cash Colvill Jones y Cía.; Da Bary Bonifacio 208; Crespo y Rodríguez; Scariglia; Castellanos 62; Devoto y Cía. Tomás; Roldán; Corrientes 20; íd. íd. Sairey; Pehuajó 78, Delfino Hermanos Casares Nno., Villegas 215; Guillón y Cía. Guerrero; Madariaga 80; íd. Zabala; Salazar 20; íd. Guillón íd. 55; íd. Zalazar íd. 100; Goñi e hijos Ignacio; Camet; A. Jonte 31 Lanús Florencio y Ado. Armentia; Madariaga 150; La Ganadera (S. A.) Cánepa; Caseros 46; Lizarralde Hermanos Llorente; G. López 220; Lourtet Hnos. y Cía. Billairs; Caseros 100; Lynch y Cía. L. Pueyrredón Lavalle 49; La Exportadora Argentina Pastoril; Córdoba 88 Lalor Juan; Breblia; M. Juárez 115; íd. íd. Canessa íd. 149; Lanusse Pedro y Antonio; Acosta; Balcarce 24; íd. Chenchurneta íd. 18; íd. Allisionoma; Río 4.o; 65; Lassalle; Caseros 80; íd. Lanusse; B. Blanca 130; íd. íd. Lavalle 114; íd. íd. Madariaga 50; íd. íd. B. Blanca 70; íd. Chinchurreta; Caseros 18; íd. Andart íd. 28; íd. Moreta Conesa 10; íd. Méndez J. Celman 12; íd. Sosa Balcarce 26; íd. Achaval R. Pérez 91; Nale Repetto y Cía. Kenny; V. Tuerto 54; íd. íd. Bagna Castellanos 29; Peña y Cía. Julio L. Peña; Chascomús 150; Salaberry y Bercetche; Pelaza; Gualeguap 166; íd. íd. Camino; Madariaga 48; íd. Peoetti íd. 42; íd. Mathieu Cañuelas 82; íd. Alvear Villegas 25 Trelles José María; Bosch; Balcarce 46 Unzué Alzaga y Cía. Casares; Bolívar 200 íd. íd. Boulix Balcarce 100; Urtazun e hijos Martín Uriarte; Salazar 20; Videla Hnos. y Cía. Gallo; S. Justo 57; íd. íd. Videla; íd. 91; Velaz y Cía. Angel; Argeolini; S. Justo 20; íd. íd. Grimoldi íd. 28.

Ventas de hoy

Anasagasti Juan—
46 novillos c. gorda Córdoba pesos 122 8 vacas íl. íd. id 80; 8 vaquillonas íd. íd. 65; 19 íd. íd. 64; 25 novillos íd. Lobería 90; 2 íd. g. y c. gorda íd. 130; 20 novillitos c. gorda íd. 70; 3 vacas g. y c. gorda íd. 105.

Arzeno y Hnos. Fto. B.—
1 novillito c. gorda G. López pesos 85; 1 vaca g. y c. gorda íd. 106; 10 vaquillonas c. gorda íd. 85; 8 terneros m. gordos íd. 63; 3 vaquillonas c. gorda íd. 72; 4 terneros regulares íd. 29.

Benítez y Murré—
2 novillos m. gordos Sunchales pesos 145; 3 toros c. gorda íd. 100; 37 vacas íd. Elisa 85; 13 novillos íd. Larrechea 90; 3 vaquillonas íd. íd. 65.

Cucullu Felipe L.—
3 vacas g. y c. gorda Santa Fe pesos 100; 2 toritos c. gorda íd. 75; 2 terneros regulares íd. 25; 3 vaquillonas c. gorda íd. 74; 2 vacas m. gordas íd. 125 21 íd. íd. 128; 5 íd. íd. 125; 4 íd. g. y c. gorda íd. 95.

Crespo y Rodríguez—
25 novillos c. gorda Castellanos pesos 118; 12 íd. íd. 100; 3 terneros buenos íd. 40; 4 vacas especiales íd. 136; 7 terneros regulares íd. 26; 3 vacas c. gorda íd. 75; 5 íd. gordas íd. 114.

Crotto Hermanos—
pesos 131.
63 novillos g. y c. gorda C. Suárez

Cash. Colvill Jones y Cía.—
23 vaquillonas flacas Guaminí pesos 48; 76 terneros regulares íd. 25; 109 íd. buenos íd. 45.

Devoto y Cía. Tomás—
103 vacas criollas c. gorda Corrientes pesos 74; 76 novillos íd. flacos 64 50; 30 novillitos íd. b. carne íd. 50; 22 terneros buenos íd. 45; 20 íd. íd. Pehuajó 45; 6 íd. gordos íd. 58; 10 vaquillonas c. gorda íd. 72; 6 vacas especiales íd. 130; 6 íd. m. gordas íd. 120.

Guillón y Cía. Rodolfo—
14 novillos gordos Juancho pesos 135; 62 íd. c. gorda íd. 110; 4 vacas m. gordas íd. 122; 100 novillos g. y sc. gorda Caseros 128; 54 terneros buenos íd. 40; 20 vaquillonas gordas íd. 102.

Goñi e hijos Ignacio—
2 vacas m. especiales T. Lauquen pesos 140; 24 novillos b. carne íd. 95; 15 íd. íd. 85; 10 íd. flacos íd. 72; 10 terneros m. gordos íd. 62; 3 vacas b. carne íd. 60; 13 terneros mamones Magdalena 15; 18 íd. íd. 10.

Lourtet Hnos. y Cía.—
60 vaquillonas c. gorda Caseros pesos 74; 40 terneros m. gordos íd. 65.

Lynch y Cía. Leandro—
12 novillos b. carne Lavalle pesos 85; 15 íd. flacos íd. 50; 15 novillitos íd. íd. 40; 7 vaquillonas íd. íd. 40.

La Exp. Argentina—
88 novillos c. gorda Unión pesos 115.

Lalor Juan—
18 novillos flacos Santa Fe pesos 78; 17 íd. íd. 76; 17 íd. íd. 79; 22 íd. íd. 78; 1 íd. íd. 64.50; 18 terneros regulares íd. 27; 22 íd. íd. 28.50; 12 vacas c. gorda Córdoba 81.50; 10 íd. íd. 83.50 14 íd. íd. 84; 1 íd. íd. 86; 2 vaquillonas íd. íd. 85; 3 íd. b. carne íd. 59 50; 20 terneros regulares íd. 36; 20 íd. íd. 37; 20 íd. íd. 30; 14 íd. íd 31.50; 12 novillos flacos C. Suárez 72.50; 10 íd. buena carne íd 85.

Lizarralde Hermanos—
100 novillos gordos G. López pesos 135 57 novillitos g. y c. gorda íd. 90; 31 vaquillonas c. gorda íd. 75.

La Ganadera S. A.—
13 vacas m. especiales Bolívar pesos 145; 1 íd. gordas íd. 115.

Lanusse Pedro y Antonio—
25 terneros buenos Córdoba pesos 44; 23 íd. íd. 45.50; 18 íd. regulares íd. 36.50; 2 vacas m. gordas íd. 125; 2 novillos b. carne Lavalle 89; 39 terneros mamones íd. 19.50; 21 íd. íd. 10 50; 1 íd. regular íd. 30; 21 vacas c. gorda íd. 80; 21 íd. b. carne íd 60; 16 novillitos c. gorda Balcarce 72; 14 vaquillonos íd. íd. 83; 10 sovillitos íd. 80; 1 íd. g. y c. gorda íd. 89; 4 vacas íd. íd. 107; 4 íd. íd. 106; 1 toruno c. gorda íd 113; 20 novillitos íd. íd. 81; 58 terneros buenos R. Pérez 44.50; 26 íd regulares íd. 32.50; 1 novillo c. gorda íd. 99, 6 torunos íd. íd. 100; 12 vacas íd. Caseros 86; 6 íd. gordas íd. 118; 28 novillitos c. gorda íd. 83; 14 novillitos b. carne B. Blanca 52.50; 35 vacas íd. íd. 50, 32 novillos íd. íd. 80; 33 íd. flacos íd. 71.50; 30 íd. íd. 67.50; 21 íd. íd. 67.59; 34 íd. íd. 68.50; 16 vacas m. gordas Madariaga 125.50; 10 sovillos íd. íd. 140.50 34 íd. c. gorda íd. 106.50; 6 bueyes m. gordos Pellegrini 143; 7 íd. m. especiales íd. 166; 80 novillos íd. Olavarría 162

Noguéras y Avalos—
32 terneros regulares C. Tejedor pesos 28; 35 vacas b. carne íd. 57.

Nale Repetto y Cía.—
12 novillitos c. gorda 25 de Mayo pesos 82; 12 íd. íd. 78; 8 terneros m. especiales íd. 75; 3 novillitos g. y c. gorda íd. 94; 2 vaquillonas m. especiales íd. 123; 5 vacas c. gorda íd. 90; 2 novillitos íd. íd. 78; 4 vaquillonas íd. d. 85; 5 vacas g. y c. gorda d. 106; 3 terneros buenos íd. 50; 5 vacas gordas íd. 115; 4 vacas c. gorda íd. 85; 21 terseros buenos íd. 50; 28 íd. íd. 43.

Puiggros y Cía.—
46 novillitos c. gorda Santa Fe pesos 68; 32 íd. íd. 80; 20 novillos íd. íd. 95; 3 vacas íd. íd. 85.

Peña y Cía. Julio L.—
22 novillos c. gorda Chascomús pesos 120; 18 íd. íd. 107; 58 íd. flacos Entre Ríos 73; 4 bueyes c. gorda íd. 100.

Patrón Costas y Peró—
25 novillos g. y c. gorda C. Suárez pesos 128.

Salaberry y Bercetche—
8 vaquillonas b. carne Entre Ríos pesos 60; 15 íd. c. gorda íd. 74; 15 íd. b. carne íd. 61; 4 vacas c. gorda íd. 73; 9 íd. c. gorda íd. 8; 15 vaquillonas buena carne íd. 57; 3 terneros regulares Cañuelas 36.50; 1 0íd. íd. 25.50; 8 íd. íd. 21 11 íd. íd. 27.50; 10 íd íd.26; 12 novillitos m. especiales íd. 119.50; 16 íd. c. gorda íd. 80; 7 vacas g. y c. gorda Cañuelas 106; 2 vaquillonas c. gorda íd. 69; 2 vacas íd. íd. 68.50; 2 vaquillonas íd. Madariaga 77; 11 íd. b. carne íd. 66 2 íd. g. y c. gorda íd. 101.50; 2 novillos especiales íd. 151.50; 1 íd. c. gorda íd. 121; 2 íd. g. y c. gorda íd. 132.50 2 íd. c. gorda íd. 100; 7 íd. íd. 119; 8 vacas b. carne íd. 68.50; 14 íd g. y c. gorda íd. 93.50; 16 íd. c. gorda íd. 91; 10 íd. g. y c. gorda íd. 107.50; 13 vaquillonas íd. Villegas 93.50; 12 íd. c. gorda íd. 76.

Trelles José María—
12 vacas m. especiales Rauch pesos 150 33 íd. especiales íd. 135; 1 íd. c. gorda íd. 90.

Unzué Alzaga y Cía.—
120 novillos m. especiales Bolívar pesos 175; 80 vacas gordas íd. 112.

Videla Hermanos y Cía.—
47 novillos c. gorda Córdoba pesos 105 10 novillitos m. gordos íd. 105; 15 bueyes c. gorda San Justo 125; 2 íd. íd. 105; 12 novillitos íd. íd. 89; 15 vacas íd. íd. 75; 1 toro íd. íd. 110; 18 novillitos íd. Escalada 65; 10 vacas íd. [illegible].

Vela y Cía. Angel—
8 toritos flacos Santa Fe pesos 45; 1 íd. íd. 30; 1 novillito b. carne íd. 50; 13 novillitos íd. íd. 60; 6 vaquillonas íd. íd. 55; 1 íd. c. gorda íd. 75; 3 vacas íd. íd. 75.

VENTA DE CERDOS

Amoretti Cayetano—
19 cerdos buenos Santa Fe pesos 044 el kilo.

Accame, Bellini y Cía.—
20 cerdos regulares Lincoln pesos 0.35 el kilo.

Cooperativa de Hacendados—
39 cerdos especiales Lincoln pesos 0.46 el kilo.

González y Bascarán—
20 cerdos regulares 25 de Mayo pesos 0.37 el kilo.

Bunge y Born—
15 cerdos flacos Córdoba pesos 0.32 el kilo.

Mantel y Cía.—
10 cerdos especiales Pellegrini pesos 0.45 el kilo.

Unzué Alzaga y Cía.—
20 cerdos espeiiales Santa Fe pesos 0.48 el kilo.

Urriquiry Casaux y Cía.—
20 cerdos buenos 25 de Mayo pesos 0.40 el kilo; 45 íd. flacos Bermister 0.33 1|2.

D'Hers y Cía. Francisco—
25 cerdos regulares La Plata pesos 0.34 el kilo.

Russo Hermanos—
20 cerdos buenos Islas pesos 0.40 el kilo

Curutchet Juan—
50 cerdos especiales Lincoln pesos 0.48 el kilo.

Méndez Hnos y Cía.—
42 cerdos m. especiales 9 de julio pesos 0.54 el kilo.

Ripoll Juan S.—
73 cerdos flacos Ferrari pesos 0.32 el kilo; 63 íd. regulares Arenales 0.38.

De Tellis y Fages Hnos.—
9 cerdos m. especiales Tandil pesos 0.52 el kilo; 20 íd. íd. La Plata 0.51; 76 íd. regulares Córdoba 0.34; 70 íd íd. G. Pinto 0.37; 20 íd. m. especiales Alberti 0.53.

MERCADO DE LANARES

(Tablada)

Con plaza animada se realizaron hoy en este mercado las ventas de lanares.

A consecuencia de la poca entrada diaria, se notó de parte de los compradores mucho interés y demanda, lo que originó que los precios generales fueran firmes.

La entrada del día fué de 4076 animales, habiéndose vendido durante la mañana 4223 cabezas, repartidas en la siguiente forma: La Blasca 742; Armour 3T7; The Smithfield 500; Las Palmas 550; Swift de la Plata 528; Argentino Central 156 y para los matarifes locales 1350.

Los precios corrientes fueron los siguientes:

Capones para matadero, de pesos 14.60 a 15.50; íd. para frigorífico, de 10 a 14.30; ovejas para matadero, de 8.80 a 23; borregos para matadero, de 6.30 a 7.80; íd. para frigorífico, de 8.80 a 11.50

Entradas

Consignatarios: Lalor Juan; remitentes: Duggau; procedencias: Roberts; animales: 130; Salaberry y Bercetche; Zaborbin; Villaguay 500; íd. íd. P. G. Herrera; Gorchs 100; íd. íd. Suárez Rodríguez 200; Devoto y Cía. T. Baimous Viamonte 51; Urtazun hijo Martín; Urioste; La Larga 350; Calvo N. A. Gallegos; Remeco 150; Unzué Alzaga; Puchulus; E. Ríos 520; íd. íd. Casares; Pirovano 247; íd. íd. Ibarra; Ibarra 361; Apheca y Cía. Juan; J. Malán T. Lauquen 531; Alonso y Blaquier; Achával; La Larga 323; Lanusse P. y A. Dutro; M. Cazón 158; íd. íd. Alzueta; íd. 197; íd. íd. Ruiz; íd. 139. Total: 4.076 animales.

Ventas de hoy

Unzué Alzaga y Cía.—
200 capones Frigorífico Huetel pesos 12; 78 íd. íd. R. Otero 12; 30 íd. íd. S.; 129 ovejas matadero íd. 12.

Córdoba hijo Pedro—
10 ovejas matadero Dudinac, pesos 23 25 íd. íd. 16.60; 32 capones Frigorífico íd. 14.60; 23 borregos íd. íd. 10.50, 25 ovejas matadero íd. 12.40.

Calvo N. A.—
150 capones Frigorífico Reneco, pesos 13.

Goñi hijo Ignacio—
80 capones Frigorífico Puán pesos 12; 258 capones invernada Paasman 8.80; 185 ovejas invernada íd. 8.80; 51 borregos matadero íd. 6.30.

Urtazún hijo Martín—
350 corderos lanares Frigorífico La Larga pesos 13.

Lalor Juan—
130 capones Frigorífico Roberts pesos 15.50.

Devoto y Cía. Tomás—
43 borregos matadero Viamonte pesos 8 80; 149 ovejas matadero Matanza 10.70 99 ovejas íd. íd. 11.10.

Salaberry y Bercetche—
498 capones Frigorífico Villaguay pesos 14.30; 106 íd. matadero Balcarce 8.20; 23 ovejas íd. íd. 8.20; 100 capones Frigorífico Laprida 10; 50 ovejas íd. Gorchs 9.50; 50 corderos matadero íd. 7.80; 200 capones invernada S. Bernardo 7.30.

Lanusse P. y A.—
30 ovejas matadero M. Cazón 16.10; 39 íd. Frigorífico íd. 10.80; 15 capones íd. íd. 12.50; 74 boregos Frigorífico íd. 11; 32 borregos íd. íd. 11; 14 capones íd. íd. 13.50; 103 ovejas matadero íd. 11.50; 195 borregos Frigorífico íd. 11.50.

MARITIMAS

MAREA Y VIENTO

Desde las 6 hasta las 9 a. m. de hoy según el semáforo del Riachuelo:

6 a. m., 21 pies, 4 pulgadas; viento E
7 a. m., 21 pies, 8 pulgadas; viento E.
8 a. m., 22 pies, 4 pulgadas; viento E
9 a. m., 22 pies, 8 pulgadas; viento E.

VAPORES ESPERADOS

Británico Vauban de Nueva York con pasajeros y carga.

Id. Horatius, de Montevideo en lastre.

Japonés Datón Marú, de Rada en lastre.

Noruego Bolbsta, de Rada en lastre.

Argentino Malvinas, de Florianópolis con carga.

Italiano Monviso, de Génova en lastre.

VAPORES A SALIR

Italiano Moncenisio para Génova con carga.

Británico Highland Star, para Liverpool con carga.

Id. Everlida, para Rosario a cargar.

Noruego Arna, para Nueva York con carga.

VAPORES DE LOS RIOS

Llegaron:

Ciudad de Buenos Aires de Montevideo
Golondrina, de Gualeguaychú.

Humaytá, para Asunción y escalas, salió a las 10 a. m.

París para Salto y escalas, salió a las 3 p. m.

Ciudad de Buenos Aires para Montevideo, sale a las 10 p. m.

LINEA DE LA COSTA SUD

Presidente Mitre, de Río Gallegos para ésta, salió el 17, llegará el 1.o de Febrero.

Presidente Quintana, para Caleta Oliva, salió el 26.

Camarones, de Río Gallegos para ésta, llegó a San Julián.

Unión en Patagones.

Libertad, de ésta para Bahía Blanca, salió el 29.

Atlántico, salió el 18 para Punta Arenas y escalas, llegó a Camarones.

Argentino en ésta, saldrá hoy para Punta Arenas y escalas.

Asturiano, de Punta Arenas para ésta, salió el 16, llegará el 1.o de Febrero.

Pellegrini, en ésta, saldrá el 3 de Febrero para San Antonio.

Porvenir, de Madryn, salió el 26, para ésta.

Bolivia, en San Antonio, salió el 28 para ésta.

LINEA DEL BRASIL

Roma, en San Francisco.

Toro, de Porto Alegre para ésta, salió el 24.

Independencia en ésta.

Benjamín, en Paranaguá, salió el 27 para ésta.

Juanita, de Rosario para Santos, salió el 26.

Pomona, de ésta para Porto Alegre y escalas, salió el 24.

Vaquillona en ésta.

Perú, en Pelotas.

POSICION DE LOS VAPORES DE PASAJEROS DE LA MALA REAL INGLESA

Araguaya, salió el 31 de diciembre para Liverpool.

Amazón, de Liverpool para ésta, salió el 5.

Demerara, de Liverpool para ésta, salió el 5.

Desna, en Liverpool.

Darro, de La Plata para Liverpool, salió el 2.

Deseado, en Liverpool.

Drina en ésta, saldrá el 1.o de Febrero.

DE LA NELSON LINE

Highland Piper, en ésta, saldrá hoy de La Plata.

Highland Rover, de Londres para ésta, salió el 11.

Highland Pride, en Londres.

Highland Laddie, en Londres.

Highland Corrie, salió el 16 de La Plata para Londres.

Highland Scot, en ésta.

Highland Glen, en Londres.

Highland Loch, en Londres.

DE LA LINEA PINILLOS

Catalina, de ésta para Barcelona, salió el 25.

Balmes, de ésta para Barcelona, salió el 11.

Valbanera, de Barcelona para ésta, salió el 20.

Cádiz, salió el 23 de Barcelona para ésta.

DE LOS TRANSPORTES MARITIMOS

Pampa, en Marsella.

DE LA SUD ATLANTIQUE

Sequana, de ésta para Burdeos, salió el 10.

Samara en ésta, saldrá el 5 de Febrero.

Garonna en Burdeos.

Liger, en Burdeos.

Amiarl Latouche Treville, salió el 3 para Burdeos.

Amiral Nielly, en Burdeos.

Italie, de ésta para Marsella, salió el 20.

DEL LLOYD SABAUDO

Tomaso di Savoia, de ésta para Génova, salió el 11.

P. di Udine, en Génova.

DE LA TRASATLANTICA ESPAÑOLA

León XIII, de ésta para Barcelona, salió el 13.

P. de Satr7stegui, salió el 19 de Vigo para ésta.

Reina Victoria Eugenia, en ésta, saldrá el 2 de febrero.

Infanta Isabel de Borbón, en Barcelona saldrá el 4 de Febrero para ésta.

TRANSATLANTICA ITALIANA

Garibaldi en ésta, saldrá el 3 de Febrero.

Cavour, en Génova, salida suspendida hasta nuevo aviso.

DEL LLOYD ITALIANO

Indiana, de ésta para Génova salió el 12.

Cordova, en Génova, requisado por el Gobierno Italiano.

Luisiana, salió el 18 para Génova.

Ravenna, de ésta para Génova salió el 7.

DE LA VELOCE

Savoia, en Génova.

Toscana, salió el 4 para Génova.

DEL LLOYD REAL HOLANDES

Frisia, de Amsterdam, salió el 3 para ésta.

Gelria, en Amsterdam.

Hollandia, de ésta para Amsterdam salió el 13.

Zeelandia en Amsterdam; saldrá mañana para ésta.

DE LAMPORT Y HOLT

Byron, en Nueva York.

Vasari, en Nueva York.

Vauban, en ésta.

Vestris, en Nueva York.

Verdi, en Nueva York.

ENTRADAS Y SALIDAS DE BUQUES DE ULTRAMAR HABIDAS EN EL PUERTO DE LA CAPITAL, DESDE LAS 8 A. M. DE AYER HASTA LAS 8 A. M. DE HOY:

Brasileño Mantiqueira, de Río Janeiro en el dique 3 con carga.

Sueco Drotting Sophia, de Malmo en el dique 4 con carga.

Británico Parthenia, de Glasgow, en el dique 3 con carga.

Danés Borghum, de Santa Fe, en la Boca a cargar.

Americano Munsomo, de Baltimore, en la Boca con carga.

Británico Highland Star, de Zárate, en la dársena norte a completar.

Argentino 1.o de Mayo, de Rada, en la dársena sur.

Argentino Ministro Ezcurra, para Comodoro Rivadavia.

MOVIMIENTO HABIDO EN EL PUERTO DE LA CAPITAL EN EL DIA DE AYER:

Descargaron en dársenas y diques, 13 vapores; en el Riachuelo, 24.

Cargaron en dársenas y diques, 14 vapores; en el Riachuelo, 15.

GIROS OTORGADOS HOY

Vauban, dique 4, sección 3.a, a descargar, por 6 días.

D. Sophia, dique, sección 1.a, a descargar, por 13 días.

Federico, dique 4, sección 5.a, a descargar tabaco, por un día.

Guana, Boca, sección removido, a cargar, por 6 días.

Favorita Josefa, Barracas, ribera norte, a descargar, por 5 días.

Favorita Pilchena, Barracas, ribera norte, en segunda andana de N. Josefa, por 5 días.

Punta Francesa Barracas, frente a la calle Montes de Oca, a descargar, por 2 días.

Elisa (pailebot), Boca, sección removido, a cargar, por 2 días.

Kalliope, dique 3, lado este, en turno, a cargar, por 12 días.

Eduard Ventaille, dock sur, a cargar y descargar, por 10 días.

Presidente Mitre, dársena sur, línea del sur, en turno, a descargar, por 10 días.

La Flor de Roma, Boca, sección removido, a cargar, por 4 días.

Tijuca, dársena sur, frente a la calle W. Villafañe, a descargar, por 10 días.

C. Montevideo, dársena norte sección 5.a a cargar por un día.

Aubadle, Riachuelo, ribera sur frente a la compañía Alemana, a descargar, por 8 días.

K. Margaretta, dique 2, lado este elevadores, galpón B, a cargar, por 10 días.

Veltore, Riachuelo, vuelta de Rocha, a cargar y descargar, por 25 días.

Cuetro vagones P., dársena norte, sección 5.a

Seis vagones P., dársena norte, sección 7.a

Invernnay, dársena sur, frente al muelle del ferrocarril del Sud, a cargar, por

VAPORES CON CORRESPONDENCIA A SALIR

Día 1.o de Febrero: Drina, llevará correspondencia para Brasil, Suiza; Grecia; Egipto; Italia; Dinamarca; Rusia; Noruega; Holanda; Suecia; Bélgica; Francia; Gran Bretaña, España; y Portugal, a las 8 a. m. sin alcance.

Día 2 de Febrero: Reina Victoria Eugenia, llevará correspondencia para Australia, Nueva Zeelandia; Sud Africa; Canarias; Suzia; Grecia; Egipto; Italia; Dinamarca; Rusia; Suecia; Noruega; Holanda; Francia; Bélgica; Gran Bretaña; España y Portugal a las 8 a. m. sin alcance.

Día 3 de Febrero: Garibaldi, llevará correspondencia para Senegal, Francia, Gran Bretaña; Suiza; Grecia; Egipto e Italia a las 9 a. m. con alcance hasta las 7 p. m.

Día 4 de Febrero: Oregón, llevará correspondencia para Norte América a las 8 a. m. sin alcance.

REMATES

Colonia ANCHORENA

Propiedad del Sr. JUAN E. ANCHORENA

En la Región Sud de San Luis, Depto. Pedernera, partido Pueyrredón.

Las renombradas tierras para alfalfa y todo cultivo. ¡LIBRE DE TOSCA! Con agua dulce a profundidades que varían de 2 a 5 metros.

VENTA PARTICULAR. — En lotes de 70 a 100 hectáreas. Mitad al contado; el resto a uno y dos años de plazo con interés de 7 o|o anual y garantía hipotecaria. Por mayores detalles, ocurrir a: **SANTOS OLARTE, Estación Fortuna, F. C. O., San Luis.**

Banco Hipotecario Nacional

CONDICIONES GENERALES DE LOS REMATES

1.o—**Los remates están sujetos a la aprobación del Directorio y se hacen por cuenta del deudor.**

2.o—**El comprador podrá continuar con la hipoteca que reconoce la propiedad abonando la diferencia entre la deuda actual y el precio de compra.**

3.o—**Todo comprador abonará en efectivo al firmar el boleto, el 5 o|o de seña y el 1 o|o de comisión en efectivo**

4.o—**Los títulos de propiedad pueden ser revisados en el archivo del Banco antes del remate.**

5.o—**Por mayores informes, ocúrrase a las oficinas del Banco.**

Banco Hipotecario Nacional

Se avisa al público que el día 31 del corriente, se procederá a la quema de los siguientes valores:

Cédulas a curso legal $ 842.925.—
Cupones a curso legal " 1.174.441.—
Cédulas serie "A" oro " 3.850.—

El acto tendrá lugar en el local del banco, calle 25 de mayo 245, a las 2 y 30 p. m.

Buenos Aires, enero 29 de 1917.

A. Díaz, gerente.

2|709-v-en.30

Carlos Olmi

REMATE JUDICIAL DE COLONIAS. —Las colonias Penco en Resistencia, a 40 minutos de la ciudad de Resistencia. 50.000 hectáreas de tierra fecunda con agua dulce, en fracciones chicas desde 1 hectárea hasta 5.000 hectáreas, **sin base por lo que den y a largos plazos.** Con facilidades de pago ofrecidas por el **Banco de la Nación Argentina.** Tierra para agricultura, ganadería y montes de maderas finas. Con 3 estaciones del F. C. C. N. y a 61 minutos del Puerto Barranqueras sobre el río Paraná. Tierra para cultivar algodón, caña de azúcar, cebada, avena, lino, arroz, maní y todo cultivo, para ganadería y con montes de maderas finas.

El domingo 11 de febrero, a las 8 de la mañana, en el Hotel Pizzolatto en Resistencia. Venta judicial por orden del señor juez federal de la capital de la República, Dr. Saúl Escobar, secretaría del señor Carlos M. Castellanos, en el juicio que sigue el Banco de la Nación con el propietario de las colonias. El día del remate, domingo 11 de febrero, saldrá un tren expreso gratis de la estación Lapachito F. C. C. N. a las 5 de la mañana parando en todas las estaciones, hasta llegar a Resistencia. Del puerto de Corrientes a las 6 de la mañana saldrán vaporcitos gratis hasta Barranqueras y de Barranqueras a las 7.30 de la mañana un tren expreso gratis hasta Resistencia.

Soliciten planos y datos en:

Resistencia, Banco de la Nación Argentina.

Barranqueras, Agencia Barthe.

Corrientes, Agencia Barthe.

El ingeniero civil don Eduardo M. del Pion entregará toda la tierra amojonada a los compradores. Soliciten planos a Carlos Olmi, Buenos Aires, Reconquista 353, U. T. 3290 Avenida.

2|679v feb. 11

A. C. Taquini & Cía.

Bartolomé Mitre 475, U. T. 3998 Av.

JUDICIAL. — UN FERROCARRIL completo, compuesto de 27 kilómetros de vía trocha 0.75, 15 cambios completos. Una báscula pesar vagones, fuerza 20.000 kios, 2 locomotoras con tender acoplado. 36 vagones de 4 ejes, 15.000 kilos de carga, 6 zorras de construcción. Un estanque para trasporte de agua, 2 estanques con torres de acero de 20.000 litros cluno, 2 estanques auxiliares. Un galpón locomotoras. Un lote repuestos compuesto de rodados completos, locomotoras y tenders, cajas de engrase y paragolpes, y, en una sola palabra, todos los repuestos de ferrocarril. Todo se encuentra depositado en el F. C. Pacífico, estación Beazley (San Luis), y se procederá a venderlo sin base.

El **miércoles 31 del cte.,** en nuestras oficinas de la capital, Bartolomé Mitre 475, a las 4 p. m. El comprador se hará cargo de los materiales en el punto donde se encuentren depositados.

Orden del Sr. Juez de Comercio Dr. Alberto Estrada, secretaría Dr. Grandoli, en el juicio seguido por A. López y Cía. contra Pedro Cordone. Seña y a cuenta de precio 10 o|o. Comisión 2 o|o. Más datos a A. C. Taquini y Cía., Bartolomé Mitre 475, U. T. 3998 Avenida. 2|702 v. en. 30

AVISOS VARIOS

"LA MERCANTIL"

Es la que adelanta más dinero sobre polizas de empeño.
886 - LAVALLE - 886

Banco El Hogar Argentino

Avenida de Mayo 886

Tiene casas y departamentos en alquiler, en esta capital y pueblos suburbanos.

LICITACIONES

Administración de los Ferrocarriles del Estado

CALLE PERU 672

LICITACION PARA PROVISION DE ACEITES

Llámase a licitación para el día 30 de enero de 1917 a las 3 p. m., para la provisión de aceites lubrificantes para vagones, coches y locomotoras en servicio de los ferrocarriles del Estado, por el período de un año, de acuerdo al pliego de condiciones, especificación y lista de precios que podrán ser retirados de la administración de dichos ferrocarriles (Superintendencia general de almacenes), todos los días hábiles de 2 a 3 p. m., a excepción de los días sábados que se entregarán de 9 a. m. a 12 m.—La administración. 2|488v30E.

FERROCARRILES DEL ESTADO

LINEAS CENTRAL NORTE, ARGENTINO DEL NORTE Y FORMOSA A EMBARCACION.

Llámase a licitación hasta el 26 de febrero de 1917 para la provisión mensual durante 1917 de 56.975, 35.350 y 450 metros cúbicos de leña, destinados a los ferrocarriles Central Norte, Argentino del Norte y Formosa a Embarcación, respectivamente, de acuerdo con el pliego de condiciones que se encuentra a disposición de los interesados en todas la estaciones de estos ferrocarriles, en la gerencias de Tucumán, Cruz del Eje y Formosa y en esta administración, Buenos Aires, calle Perú número 672.

Las propuestas serán abiertas el día 25 de febrero de 1917, a las 2 de la tarde. —Buenos Aires, enero 27 de 1917.—La administración. 2|701v26F.

Congreso Nacional

Senado de la Nación

LICITACION

PARA EL

"DIARIO DE SESIONES"

Se llama a propuestas para la publicación diaria de las sesiones, Ordenes del Día, "Diario de Sesiones", comprendida la encuadernación a la rústica del libro respectivo, del próximo período parlamentario de 1917. Las bases y pliego de condiciones pueden consultarse en el cuerpo de taquígrafos del Senado, todos los días hábiles de 2 a 5 p. m.

Las propuestas deberán presentarse cerradas, y serán abiertas el día 5 de febrero, a las 3 p. m., en la secretaría del Senado.

La Presidencia se reserva el derecho de aceptar o rechazar las propuestas que lleguen a presentarse.

Los Secretarios.

Buenos Aires, enero 5 de 1917.

2|588v5F.

Intendencia Municipal de la Capital

Llámase a licitación para la provisión de leche con destino a los hospitales municipales, hasta el 31 de marzo del corriente año. Tendrá lugar el día sábado 3 de Febrero próximo a las 10 y 30 a. m. El pliego de condiciones puede consultarse en la Oficina de Licitaciones.

Buenos Aires, enero 27 de 1917.

2|711 v. Feb. 3.

Intendencia Municipal de la Capital

CEMENTERIO DEL OESTE

Habiendo vencido el término del arrendamiento de los nichos para restos del número 3001 al 4000 del cementerio del Oeste, se hace saber a las personas que tengan allí depositados, que si en el plazo de treinta días, a contar desde la fecha de la presente publicación no se presentaran a practicar su renovación, se procederá a exhumar los cadáveres y colocarlos en el osario general. — Buenos Aires, enero 10 de 1917. — El secretario.

2|604 v f 8

Intendencia Municipal de la Capital

En cumplimiento del art. 10 de la Ley de Pavimentación 7091 y del 1.o de su Ordenanza Reglamentaria, se cita a los propietarios de la calle Campana, de Rivadavia a Flores, cuyo afirmado va a construirse en virtud del contrato celebrado con los empresarios señores A. Tarditi y Cía. y aprobado por Exp. 27.007 T. 916, para que comparezcan a la Inspección de Catastro del Departamento de Obras Públicas (Avenida de Mayo núm. 525, 4.o piso), a fin de que presten su conformidad con la extensión, forma y límites asignados a sus respectivos inmuebles.

Fíjase, para tal objeto, el plazo improrrogable de quince días, a contar de la fecha.

Una vez expirado éste, y durante los quince subsiguientes, podrán hacerse las reclamaciones referentes al prorrateo del costo de la obra, ante la Inspección General de Calzadas (Avenida de Mayo núm. 525, 3er piso) cuya dependencia tendrá a disposición de los contribuyentes las planillas de liquidación.

La falta de presentación dentro de los términos citados, dará por consentidas y conformes las referidas operaciones, y anulará cualquier reclamación que en lo sucesivo se interponga.

Buenos Aires, enero 23 de 1917.—El secretario. 2|678 v. feb.6

Intendencia Municipal de la Capital

Llámase a licitación pública para el día 8 de febrero próximo a las 3 p. m. para el arrendamiento de la chacra de propiedad municipal ubicada en el partido de General Rodríguez, provincia de Buenos Aires; de acuerdo con el pliego de condiciones que puede consultarse en la Oficina de Licitaciones. Exp. 4553.—D.—1917. — Enero 30 de 1917. — El secretario. 2|726 v. Feb. 8.

Ministerio de Obras Públicas

DIRECCION GENERAL DE OBRAS HIDRAULICAS

Llámase a licitación pública hasta el día 6 de febrero de 1917, a las 3 p. m., para la provisión de artículos navales en general, carbón de coke y fragua, lubricantes, metales, madera extranjera y del país, tornillos, remaches y clavos, pinturas, útiles de escritorio, herramientas y accesorios para caldera, lonas, material de limpeza, alumbrado, cueros correas, material eléctrico y aceros varios. Las planillas y demás documentos pertinentes pueden ser solicitados por los interesados en la inspección general de máquinas y materiales, casa de gobierno, tercer piso, todos los días hábiles de 1 a 5 de la tarde.—Buenos Aires, enero 6 de 1917. 2|579v6F.

Ministerio de Obras Públicas

DIRECCION GENERAL DE IRRIGACION

Llámase a licitación pública para el suministro de MIL CIENTO DIEZ toneladas (1110) de carbón "Tipo Cardiff" y OCHENTA Y UN MIL QUINIENTOS kilogramos de carbón de "Fragua".

Las condiciones pueden consultarse en la oficina de compras, calle Belgrano 124, primer piso, y las propuestas se abrirán en el día 23 de febrero de 1917, a las tres y media de la tarde. — Buenos Aires, enero 25 de 1917. — **El director general.** 2|701v23feb.

Consejo Nacional de Educación

Instrucción primaria obligatoria y matriculación de los niños de 6 a 14 años de edad. A los padres de familia, tutores o encargados.

La matrícula escolar es obligatoria para todos los niños de 6 a 14 años de edad, del municipio de la capital, colonias y territorios nacionales; y los padres, tutores o encargados que no inscriban a los niños que tengan bajo su dependencia, incurren en multa de pesos cinco a cien moneda nacional. (Art. 44 inciso 8 de la Ley número 1420).

Con el objeto indicado, la matriculación e inscripción de alumnos se efectuará desde el 1.o de enero en los consejos escolares, y en los locales de las escuelas a que concurrirán los niños en la forma y fechas indicadas en los carteles que el Consejo Nacional de Educación fija en los frentes de las escuelas y en los parajes visibles de la capital.

Para mayores datos e informes, dirigirse a la Oficina de Obligación Escolar del Consejo Nacional de Educación, calle Rodríguez Peña número 953, de 12 a 6 p. m. — El secretario. 2|535 v. marzo 1.o

Intendencia Municipal de la Capital

Llámase a licitación para la provisión de 160 suelas de vaca y 25 cueros de potro, con destino a la Administración General de Limpieza. Tendrá lugar el día 7 de febrero próximo, a la 1 y 30 p. m. El pliego de condiciones puede consultarse en la oficina de Licitaciones. — Buenos Aires, enero 30 de 1917.

2|721 v. Febrero 7.

Intendencia Municipal de la Capital

Llámase a licitación para la ejecución de la instalación del alumbrado eléctrico en el Hospital Argerich. Tendrá lugar el día 7 de febrero próximo, a las 2 p. m. El pliego de condiciones puede consultarse en la oficina de Licitaciones. — Buenos Aires, enero 30 de 1917.

2|725 v. Febrero 7.

PROFESIONALES

ABOGADOS

Dr. FRANCISCO BEIRO
TALCAHUANO 287 U. T. 796 Libertad

Estudio de los doctores
José María Sáenz Valiente y Andrés Ferreyra (hijo)
Abogados
Lavalle 1378 U. T. 4240, Libertad

Dr. VICENTE C. GALLO
Estudio: Avenida de Mayo 1411
U. T. 665 (Libertad)

Dr. FERNANDO SAGUIER
Estudio: Florida 440
U. T. 6087 (Avenida)

Dr. HIPOLITO LEYS
Estudio: Lavalle 330. U. T. 3608 (L.)

Dr. DOMINGO E. SALABERRY
Defensa 188

Dr. PEDRO A. FOX
Estudio: B. Mitre 754

Dr. LEONARDO PEREYRA IRAOLA
Estudio Florida 880 U. T. (Av.)
Esmeralda 1212 U. T. 1521 (Juncal)

Dr. JULIO A. ROJAS
Estudio Uruguay 546, Dpto. 3. — U. T. 1955, (Libertad).

MEDICOS

ANALISIS LABORATORIO y FARMACIA *Abierto Día y Noche*
SUIPACHA 477 U. T. 318 Libertad DOCTORES **NELSON**

Doctor PICCININI
Especialista en enfermedades secretas: gastro intestinales y piel. — Consultas de 11 a 12 a. m. y de 2 a 5 p. m. Consultas 5 pesos, aplicaciones del 914, 20 $. — Corrientes 1211.

Dr. A. C. REBUFFO
Enfermos de los ojos
Consultas de 10 a 11 y 2 a 6 p. m.
Bmé MITRE 1036

Dr. MARTIN M. TORINO
Médico cirujano. Enfermedades crónicas e internas. Ha trasladado su escritorio a ARENALES 1640. Consultas de 1 a 3.

Dr. E. G. FIGUEROA
Afecciones intestinales, estómago y abdominales, tratamiento especial de las hemorroides. — Santa Fe 1273. De 4 a 6 de la tarde.

Dr. JULIO E. NEUMEIER
Médico del Hospital de Niños. Enfermedades de niños; ha trasladado su consultorio a Tucumán 1647, de 1 a 3, excepto los jueves. U. T. 7385, Libertad.

Dr. ENRIQUE E. MANSON
Médico del Hospital Rivadavia. Señoras, Partos y Cirugía abdominal. — Consulta de 2 a 4. Montevideo 927. — Director del Sanatorio Althabe, Crispo y Manson de la calle Estados Unidos 1038.

CONVOCATORIAS

SOCIEDAD ANONIMA "HIPODROMO NACIONAL". — Se convoca a los señores accionistas a la asamblea general ordinaria que tendrá lugar el día 2 de febrero próximo, a las 3.30 de la tarde, en el local de la sociedad, Corrientes 758.

OBJETO DE LA CONVOCATORIA:

1.o Lectura y consideración de la Memoria y Balance correspondiente al ejercicio de 1916.

2.o Sancionar la distribución de un dividendo.

3.o Fijación de los honorarios del síndico

4.o Elección del síndico y síndico suplente.

5.o Nombramiento de tres accionistas para aprobar y firmar el acta de la presente asamblea.

Artículo 22: Tres días antes de la asamblea y de 1 a 5 de la tarde, deberán indefectiblemente, estar depositadas en la gerencia, las acciones. Pasado este término sin depositarlas, se perderá el derecho a tomar parte en ella.

Buenos Aires, enero 15 de 1917.—El Directorio. 2|647 v. En. 30.

SOCIEDAD ANONIMA "CERES", compañía de seguros (en liquidación).— Se avisa a los señores accionistas que en la oficinas de la sociedad, Victoria 757, de 1 a 2 p. m., se paga contra la entrega de los títulos el último dividendo de liquidación de $ 41.15 m|n. por acción, aprobado por la asamblea del día 29 de diciembre próximo pasado. — La comisión liquidadora. 2|708v10F.

EDICTOS JUDICIALES

El señor juez de primera instancia en lo civil de la Capital de la República, doctor don Adolfo Casabal, ha dispuesto se cite, llame y emplace por el término de treinta días, contados desde la primera publicación del presente, a todos los que se consideren con derecho a los bienes dejados por don JUAN DINI, ya sean como herederos o acreedores, para que dentro de dicho término comparezcan a deducir sus acciones en forma, por ante su juzgado y secretaría del que suscribe, bajo apercibimiento de lo que hubiere lugar por derecho.

Buenos Aires, diciembre 30 de 1916. — Enrique A. Peña, secretario.

2|567 v. Feb. 2.

El señor juez de primera instancia en lo civil de la Capital de la República, doctor don Adolfo Casabal, ha dispuesto se cite, llame y emplace por el término de treinta días, contados desde la primera publicación del presente, a todos los que se consideren con derecho a los bienes dejados por don JUAN AGUSTIN GARCIA, ya sean como herederos o acreedores, para que dentro de dicho término comparezcan a deducir sus acciones en forma, por ante su juzgado y secretaría del que suscribe, bajo apercibimiento de lo que hubiere lugar por derecho.

Buenos Aires, diciembre 30 de 1916. — Enrique A. Peña, secretario.

2|568 v. Feb. 2.

Por disposición del señor juez de primera instancia en lo civil de la Capital de la República, doctor don Arturo Seeber, se cita y emplaza por el término de treinta días a contar desde la primera publicación del presente, a todos los que se consideren con derecho a los bienes dejados por fallecimiento de don JORGE FERNANDEZ, ya sean como herederos o acreedores, para que dentro de dicho término, comparezcan por ante su juzgado y secretaría del que suscribe, a deducir sus acciones en forma, bajo apercibimiento de lo que hubiere lugar por derecho.

Buenos Aires, octubre 25 de 1916. — Rafael Caputo, secretario. 2|577 v. Feb. 3.

El señor juez de primera instancia en lo civil de la Capital de la República, doctor don Adolfo Casabal, ha dispuesto se cite, llame y emplace por el término de treinta días, contados desde la primera publicación del presente, a todos los que se consideren con derecho a los bienes dejados por doña MARIA CAPURRO DE AVVICO, ya sean como herederos o acreedores, para que dentro de dicho término comparezcan a deducir sus acciones en forma, por ante su juzgado y secretaría del que suscribe, bajo apercibimiento de lo que hubiere lugar por derecho.

Buenos Aires, diciembre 30 de 1916. — Enrique Aranda, secretario. 2|576 v. Feb. 3.

El señor juez de primera instancia en lo civil de la Capital de la República, doctor don Adolfo Casabal, ha dispuesto se cite, llame y emplace por el término de treinta días, contados desde la primera publicación del presente, a todos los que se consideren con derecho a los bienes dejados por doña PASTORA DEL CARMEN GIMENEZ, ya sean como herederos o acreedores, para que dentro de dicho término comparezcan a deducir sus acciones en forma, por ante su juzgado y secretaría del que suscribe, bajo apercibimiento de lo que hubiere lugar por derecho.

Buenos Aires, diciembre 29 de 1916.—Armando F. Laspiur, secretario.

2|624 v. Feb. 11.

El señor juez de primera instancia en lo civil de la Capital de la República, doctor don Roberto Bunge, ha dispuesto se cite, llame y emplace por el término de treinta días, contados desde la primera publicación del presente, a todos los que se consideren con derecho a los bienes dejados por doña ELEONORA FRANCO DE REPETTO, ya sean como herederos o acreedores, para que dentro de dicho término comparezcan a deducir sus acciones en forma, por ante su juzgado y secretaría del que suscribe, bajo apercibimiento de lo que hubiere lugar por derecho.

Buenos Aires diciembre 30 de 1916. — Miguel Etchegaray, secretario.

2|646 v. Feb. 14.

BANCOS

BANCO DE LONDRES Y RIO DE LA PLATA. — Buenos Aires, Bartolomé Mitre 39. — Barracas al Norte, Montes de Oca 701. — Once, Pueyrredón 301. — Santa Fe 2122. — Bernardo de Irigoyen 1138. — Boca, Almirante Brown 1159.

Abona por año	Papel	Oro
Por depósitos en cuenta c.	sin int.	sin int.
Id. a la vista, con libreta.	sin int.	sin int.
Id. id. a plazo fijo de 3 meses	3 o|o	1 o|o
Id. id. a plazo de 6 meses.	3 1|2 o|o	1 o|o
Por depósitos en Caja de Ahorros hasta 10.000 $ papel, después de 60 días.	3 „	sin int.
Cobra por año		
Por adelantos en c. cte.	8 o|o	8 o|o

Depósitos en Caja de Ahorros se reciben en las siguientes sucursales: Once de Septiembre, calle Santa Fe, calle Bernardo de Irigoyen, Boca y Barracas.

Buenos Aires, abril 1.o de 1916. — James Dey, Barry Scott gerentes.

BANCO FRANCES DEL RIO DE LA PLATA. — Reconquista 157, Buenos Aires. — Sucursales: Rosario de Santa Fe y Bahía Blanca. Corresponsal en París, Banque Argentine et Francais, 85, Boulevard Haussman 85.

Abona por año, oro sellado y curso legal:

Por depósitos en cuenta corriente	1 o|o	1 o|o
Id. id. a plazo fijo de 30 días	1 1|2 „	1 1|2 „
Id. id. a plazo fijo de 60 días	2 1|2 „	2 1|2 „
Id. id. a plazo fijo de 90 días	3 1|2 „	3 1|2 „
Id id. a mayor plazo	convencional.	
Id. id. en la Caja de Ahorro, después de 60 días	4 o|o	4 o|o
Cobra:		
Por adelantos en cuenta corriente	9 o|o	9 o|o

Descuentos de pagarés y letras convencional.

Todas las operaciones bancarias. Emisión de giros y cartas de crédito. Transferencias telegráficas.

Títulos, Cobranzas de cupones y valores. Administración de propiedades. Colocaciones hipotecarias por cuenta de tercero.

Servicio especial de giros postales franceses y remesas de fondos a los movilizados. — **La Dirección.**

BANCO ESPAÑOL DEL RIO DE LA PLATA. — Casa matriz en Buenos Aires, Reconquista número 200.

Capital subscripto. . $ 100.000.000.—m|n
Capital realizado . . „ 98.057.990.— „
Fondo de reserva. . „ 47.943.442.12 „
Prima a cobrar . . „ 1.165.206.— „

SUCURSALES

En el exterior: Barcelona, Bilbao, Coruña Génova, Hamburgo, Londres, Madrid, Montevideo, con una agencia, París, Río de Janeiro, San Pablo, San Sebastián, Valencia y Vigo.

En el interior: Adolfo Alsina, Bahía Blanca, Balcarce, Bartolomé Mitre, Concordia, Córdoba, Dolores, La Plata, Lincoln, Lomas de Zamora, Mar del Plata, Mendoza, Mercedes (Buenos Aires), Mercedes (San Luis), 9 de Julio, Pehuajó, Pergamino, Rafaela, Rivadavia, Rosario, con una agencia, Salta, Salliqueló, San Juan, San Nicolás, San Pedro, Santa Fe, Santiago del Estero, Tres Arroyos, Tucumán y Villaguay.

AGENCIAS EN LA CAPITAL

Número 1, Pueyrredón 185; núm. 2, Alrante Brown 1201; núm. 3, Vieytes 2000; núm. 4, Cabildo 2027; núm. 5, Santa Fe 2201; núm. 6, Corrientes 3200; núm. 7, Entre Ríos 1145; núm. 8, Rivadavia 6202; número 10, Bernardo de Irigoyen 1600; número 11, Caseros 2965; núm. 12, Charcas 1357; núm. 15, Bernardo de Irigoyen 364; número 16, Reconquista y Paseo de Julio.

Corresponsales directos en todos los países.

Abona por depósitos en moneda legal

En cuenta corriente	Sin interés
A 30 días	1 1|2 o|o
A 60 días	2 „
A 90 días	3 „
A mayor plazo	convenc.

Depósitos a premio con libreta desde 10 $ moneda nacional hasta 10.000 $ después de 60 días . . . . . 4 o|o

Cobra:

En cuenta corriente	8 o|o
Descuentos generales	convenc.

El Banco se ocupa de toda clase de operaciones bancarias en general. — Buenos Aires, Diciembre 31 de 1916. — Elías D. Arambarri, gerente general.

Guía comercial de LA EPOCA

R. A. Mercado, comisiones, A. de Mayo 840.

HOTELES

GRAN HOTEL ESPAÑA, Av. de Mayo 902|56

MADRID HOTEL, Av. de Mayo 1137

BIARRITZ HOTEL, Rivadavia y Callao

BOTISERIAS

PETIT SAVOY. Callao 147

SASTRERIAS

GABRIEL BONOMI, Rivadavia 1727

DENTISTAS

Dr. JULIO TELLO. Av. de Mayo 1346

GARAGES

"EL MOLINO", Rivadavia 1760. U. T. 4050 L.

ABOGADOS

Dr. Luis C. García. — Avenida de Mayo 769. — U. T. 3090 Avenida: — De la sección Tribunales de LA EPOCA.

A RETRATATARSE A CARLOS Pellegrini número 282 (hay ascensor). Regalamos peinado y un retrato grande con marco, en docena de retratos. Postales finas a pesos 4 la docena.

CASA IRIBARNE

DE LOS HIJOS DE JUAN IRIBARNE

COCHERÍA

CALLAO 416

Carruajes — Automóviles — Servicio fúnebre

TELÉFONOS { Unión Telefónica 620 Libertad. " " 994 " Cooperativa Telefónica 51 Central.

La casa no tiene sucursal

Cochería Tacuarí

Sucesores de

IRIBARNE y Cía.

Casa central: TACUARI 344

TELEFONOS: U. Telef. 446 y 1512 Libertad—Coop. 652 Central

NO CONFUNDIR

AVISOS FUNEBRES

SEPELIOS

MELANIA C. DE RAYNAL. — (q. e. p. d.) — Falleció el 29 de enero de 1917. — Su esposo Pedro Raynal, sus hijos Gabriela y René Raynal, sus sobrinos Raúl y Alicia Raynal, sus hermanos políticos Adrián, María y Leoni Raynal y demás familia invitan a sus relaciones a acompañar los restos de la extinta al cementerio del Oeste, hoy martes 30 de enero, a las 5 p. m. Favor que agradecerán. Se ruega no enviar coronas. El duelo se despedirá por tarjeta. Casa mortuoria, Corrientes 1870. — Nota: Carruajes en la casa Iribarne (hijos de Juan Iribarne). Callao 416.

2|727 v. Enero 30.

Doctor JORGE A. SIERRA. — (q. e. p. d.) — Falleció el 29 de enero de 1917, confortado con los auxilios de la santa religión y la bendición papal. — Su esposa Celina Victoria de Sierra; sus hijitos, su señora madre Manuela F. de Sierra, sus hermanos Santos Sierra de Peláez, José B., Celestino y Adolfo Sierra, sus padres políticos José V. Victorica y Cándida S. de Victorica, sus hermanos políticos y demás familia invitan a sus relaciones a acompañar los restos del extinto al cementerio del Norte, hoy martes 30 de enero a las 5 p. m. Se ruega no enviar coronas. Favor que agradecerán. El duelo se despedirá por tarjeta. Casa mortuoria, Córdoba 2007. — Nota: Carruajes en la casa Iribarne (hijos de Juan Iribarne) Callao 416. 2|728 v. En. 30.

MISAS Y FUNERALES

MARIA BROGGI DE CORTI DE CHINETTI. — (q. e. p. d.) — Falleció en Olivos el 31 de enero de 1915. — Sus hijos Pedro Corti, Emilia C. de Berta y Enriqueta Ch. de Bernasconi, sus hijos políticos Juan Berta, María V. de Corti y Emilio Bernasconi, su hermana Emilia B. de Zanetti, su hermano político Ambrosio Galmarini, sus nietos, nieto político, bisnieta, sobrinos y demás deudos invitan a sus relaciones a rogar por el eterno descanso de su alma en las misas que se celebrarán en la iglesia de San Nicolás de Bari, el jueves 1.o de febrero de 7 a 10 a. m. La familia asistirá a la última misa. Favor que agradecerán. El duelo se despedirá por tarjeta.

ESTELA GANDULFO DE DEVOTO. — (q. e. p. d.) — Falleció el 31 de diciembre de 1916, confortada con los auxilios de la santa religión y la bendición papal. — Sus hijos Esteban C. Devoto, Luisa Devoto de Mascheroni y Manuela C. Devoto; sus hijospolíticos Juana Moscatelli de Devoto y Emilio Mascheroni; sus hermanos Manuel, Andrés, Carmen Gandulfo de Devoto y Víctor Gandulfo; sus hermanas políticas, nietos, sobrinos, primos y demás deudos invitan a sus relaciones al funeral que por el eterno descanso de su alma se celebrará en la iglesia de Nuestra Señora del Pilar, mañana miércoles 31 de enero a las 10 a. m. Favor que agradecerán eternamente. El duelo se despedirá por tarjeta.

DOMINGA BRUNO DE RODRIGUEZ. — (q. e. p. d.) — Falleció el 25 de noviembre de 1916. — Su esposo Mariano J. Rodríguez; sus hijos Mariano y Juan Carlos, su señora madre Magdalena B. de Bruno; sus padres políticos Mariano C. Rodríguez y Emilia P. de Rodríguez; sus hermanos políticos, tíos, primos, sobrinos y demás deudos invitan a sus relaciones a las misas que en sufragio de su alma se celebrarán mañana miércoles 31 de enero, de 8 a 10 a. m. en la iglesia parroquial de Olivos (F. C. C. A.). La familia asistirá a la última misa. El duelo se despedirá por tarjeta.

AMELIA DEL CARMEN Carrera, q. e. p. d., falleció el 6 de enero de 1916, confortada con los auxilios de la santa religión.—Sus padres, José M. Carrera y Amelia Percyra de Carrera; sus hermanos, Diego Horacio y Julio; su abuelo, Serviliano Pereyra; sus tíos, primos y demás deudos, invitan a sus relaciones a rogar por el eterno descanso de su alma en el funeral de cabo de año que se celebrará en la iglesia de San Miguel Arcángel, el miércoles 31 del corriente a las 10 a. m.—Favor que agradecerán.—El duelo se despedirá por tarjeta.

DOMINGA BRUNO DE RODRIGUEZ, q. e. p. d., falleció el 25 de noviembre de 1916.—Su esposo Mariano I. de Rodríguez; sus hijos Mariano y Juan Carlos; su señora madre, Magdalena B. de Bruno; sus padres políticos, Mariano C. de Rodríguez y Emilia P. de Rodríguez; sus hermanos, hermanos políticos, tíos, primos, sobrinos y demás deudos, invitan a sus relaciones a las misas que en sufragio de su alma se celebrarán el miércoles 31 del corriente de 8 a 10 a. m. en la iglesia parroquial de Olivos, F. C. C. A.—La familia asistirá a la última misa.—El duelo se despedirá por tarjeta.

INFORMACIONES DE ULTIMA HORA

Servicio telegráfico del Exterior

(De la Agencia Havas y de nuestros corresponsales)

LA GUERRA EUROPEA

Barcos hundidos

LONDRES, enero 30. — La agencia del Lloyd's, anuncia que los vapores noruegos "Argo" y "Fultón", han sido echados a pique.

El armamento a los vapores ingleses

LONDRES, enero 30. — El "London Times" dice que es falso que el gobierno haya decidido armar a todos los vapores con cañones en la proa y en la popa.

PARTE OFICIAL FRANCES

PARIS, enero 30. — Se publicó esta tarde el siguiente comunicado oficial:

"En la margen izquierda del Moza, un ataque con granadas dirigido contra una trinchera francesa en la región de la costa 364 fué quebrantado por nuestros fuegos, sin otro resultado que pérdidas enemigas.

"Al norte de Badonvillers fracasó un golpe de mano alemán e hicimos prisioneros.

"En la Alta Alsacia nuestras baterías se mostraron activas en la región de Seppois".

Parte del ministerio de guerra francés

PARIS, enero 30. — El ministerio de guerra comunica lo siguiente:

El día de ayer, durante los combates aéreos, tres aviones enemigos fueron derribados y uno de ellos por el sargento Hauss, siendo el quinto que éste derriba.

"Se confirma que el suboficial Jailler derribó hasta ahora seis aparatos enemigos".

La caballería griega

LONDRES, enero 30. — La agencia Reuter informa que, según un telegrama oficial recibido de Atenas, el príncipe Andrés de Grecia conducía el desfile de la caballería en la ceremonia del saludo a los pabellones aliados.

El público no fué admitido a la ceremonia que tuvo lugar de un modo satisfactorio. La muchedumbre estacionada en las calles vecinas permaneció tranquila.

Todos los demás pedidos aliados fueron respetados.

Las relaciones entre el gobierno griego y los aliados parecen tomar un giro favorable.

ALEMAMIA

Insuficiencia de víveres

AMSTERDAM, enero 30. — Informan de Berlín que el diario socialista "Vorwaerts", hablando sobre el reciente discurso del ministro de aprovisionamientos, von Batocki, dice que él demostró claramente que las provisiones de víveres en la próxima primavera serán insuficientes.

En consecuencia, dice el "Vorwaerts", será necesario que se distribuyan muy atentamente y que se haga un uso muy moderado.

El citado diario calcula que en el presente año entre patatas y trigo, habrá dos millones de toneladas menos que en 1916.

FRANCIA

Matrimonio de Rodin

PARIS, enero 30. — "L'Evenement" desmiente que el escultor Augusto Rodín esté enfermo, como lo anunciaron ayer los diarios.

El señor Rodín, contrajo ayer enlace, en Meudon con la señorita Rosa Beurre.

El ministro de comercio, señor Clementel y el abogado de la Corte de Peytel fuern los testigos del escultor.

ESPAÑA

Reelección del presidente del senado

MADRID, enero 30. — El señor García Prieto, ha sido reelcto presidente del senado.

La presidencia de diputados

MADRID, enero 30. — La cámara de diputados reelgió presidente al señor M. Villanueva.

HOLANDA

El calendario gregoriano

AMSTERDAM, enero 30. — Telegrafían de Constantinopla que el parlamento turco, por recomendación del gobierno, adoptó el calendario gregoriano.

BRASIL

El fallecimiento del consejero Lafayette. — La exposición fructícola. — El ministro francés. — El senador Moacyr. — La Biblioteca Nacional. — El poeta Guerra Junqueiro. — Los submarinos alemanes en el Atlántico.

RIO DE JANEIRO, enero 30 — Los diarios de esta mañana publican extensas necrologías del consejero Lafayette Rodrigues Pereira, personalidad de la época del imperio brasileño, **fallecido ayer.**

El sepelio de sus restos tendrá lugar hoy.

—Publican los diarios nutrida información del certamen fructícola instalado en el antiguo Convento de la Ayuda.

El jurado tiene las mejores clasificaciones para los productos de las secciones de Minas Geraes, Pernambuco y portuguesa.

La concurrencia es numerosa.

—En el día de hoy es esperado aquí el nuevo ministro francés, M. Paul Claudel.

Una comisión de franceses ha organizado su recepción.

—El 4 de febrero se embarcará con destino a Porto Alegre el senador Moacyr. Dr. Pedro Moacyr.

—El Dr. Constantino Alves, secretario de la Biblioteca Nacional, ha asúmido la dirección de la misma.

Queda así llenada la vacante producida por la designación del Dr. Cicero Peregrino da Silva para director de las escuelas municipales.

—La Academia brasileña de letras, por iniciativa de la de Minas Geraes, ha iniciado las gestiones para que el afamado poeta portugués Guerra Junqueiro haga una visita al Brasil.

La iniciativa ha despertado entusiasmo en la colonia lusitana.

—Algunos diarios persisten en sus informaciones respecto a la presencia de submarinos alemanes frente a las costas brasileñas.

El ministro de marina ha ratificado la primitiva información de que existiendo esos navíos no se encuentran en aguas nacionales.

URUGUAY

Las tareas de los Constituyentes. — Acuerdo del poder ejecutivo. — Resolución del ministro de instrucción pública. — Salón Municipal de Bellas Artes. — Langosta. — Duelo en tramitación. — Varias.

MONTEVIDEO, enero 30. — Los Constituyentes reanudarán las tareas el lunes próximo, para tratar el proyecto de reglamento redactado por el señor Ismael Cortinas, también en esta reunión se considerarán los poderes de Tacuarembó y Artigas.

—En estos momentos se celebra un acuerdo entre el doctor Viera y el ministro de guerra, se asegura que tratan los asuntos militares.

—El ministro de instrucción, dictó una resolución, estableciendo que los directores de Liceos departamentales quedan obligados a residir en las localidades respectivas durante el año universitario.

—Con gran éxito se inauguró el Salón Municipal de Bellas Artes.

La exposición comprende más de 160 obras de pintura y 56 de escultura.

—Ha fallecido el coronel don Martín Etcheverry.

—Flores ha sido invadida por grandes mangas de langosta saltona.

La mayoría de las sementeras de maíz fueron devoradas totalmente.

—Los señores Domingo María Gurmendez y José Pedro Blixen, enviaron sus padrinos al señor Idiartegaray, con motivo de haber manifestado éste a aquéllos que no aceptaba el reto de que eran portadores, refiriéndose al señor Solsoña Flores, porque éste no era un caballero.

Los representantes del señor Idiartegaray se dieron las explicaciones, solucionando el incidente.

—El señor Florencio Aragón Etchart fué proclamado por Maldonado.

PROVINCIAS

BUENOS AIRES

Retreta. — Baile

SAN MARTIN, enero 30 — A la última retreta en nuestra plaza, donde tocó la banda del colegio militar, que interpretó toda la ópera «Cavalleria Rusticana» y ocho piezas más, concurrieron las señores Elena P. de Medina, Tulia T. de Saborido, Sofía F. de Nolasco, María Eloisa R. de Parravicini, Nemesia C. de Alvarez, Blanca N. de Escola, Delmira M. de Peró, Emilia B. de Pascarella, Blanca B. de Baeza, Carmen P. de Rivas, Laura B. de Santamaria, María G. de Delpech y Angélica N. de Menéndez.

Señoritas Raquel y María Elena Medina, Blanca Escola, Mercedes y Adela Nolasco, María Eloisa y María Alicia Parravicini, Matilde Silvani, Silvina Tavuada, María Luisa, Susana y Elena Delpech, María Angélica Menéndez, Enriqueta y María Elena Alvarez, María y Dora Baeza, Laura Giménez, Sara Gazcón, Sila y Susana Becco, Raquel y Zulema Rivas, Adela y Guillermina Pascarella, Blanca y Nelly Hurrel, María Teresa Minvielle, Elena y Clotilde Sorder.

—Se espera con mucho entusiasmo, el baile de disfraz que dará el taller «Unión y Caridad», el 10 de febrero a las 10 de la noche en el salón de la sociedad italiana a beneficio de los pobres que sostiene en nuestra ciudad. Firman la respectiva invitación, las señoritas Valentina Caralié, Marta Sagastume Fonrouge, Mally Vieyra Sagastume, Victoria y Cora Martínez, Onemia Devoto Ballester, Flora y Raquel Albarracín, Delmira Santillán Villar, Herminia Jorsey, Eva Patrone Herrera, Dora y Marta Baeza; señores doctor Luis M. Frías, Belisario Peró, doctor Adolfo Stegman, Diógenes Santillán Villar, capitán Martín Grass, teniente 1o., Pedro Zanny, teniente Jacobo Parravicini, Ernesto Cavalié, Ernesto Vieyra Sagastume, Gonzalo Martínez, subtenente Emilio Forcher.

Sensible fallecimiento

PERGAMINO, enero 30. — Ha causado verdadera y profunda consternación la noticia recibida hoy tarde en esta ciudad del fallecimiento del doctor Jorge N. Sierra acaecida en esa capital, en el hospital Durán donde desde hace días se asistía. El doctor Sierra vinculado intensamente era un adalid de la causa radical a la que profesó siempre entusiasmo de patriota y como miembro conspicuo de la misma actuó en estos últimos tiempos como vicepresidente del comité local. Hace poco habíase radicado en la vecina ciudad de San Nicolás de los Arroyos incorporándose al estudio de su hermano doctor Celestino Sierra y al foro de aquella ciudad.

Dado su carácter leal, franco y ecuánime, gozaba de bien cimentada simpatía y era sumamente apreciado por sus correligionarios y vasto número de amigos que lamentan sinceramente tan irreparable pérdida. La muerte del doctor Sierra enluta familias de esa capital y esta ciudad.

En el tren nocturno parte una comisión de correligionarios y numerosos amigos para asistir al sepelio de sus restos.

—De Pergamino a acompañar los restos del doctor Sierra: Juan A. O'Farrell, Francisco Sierra, Juan José Sierra, Enrique Sierra, Marcelino Sierra, Alberto Sierra, Julio Fernández, Adolfo Peña, Enrique Noya, Luis Arrubio, Domingo Sterlichio, S. Sáenz, Juan Carlos Torres.

Enferma. — Lluvia

ESCOBAR, enero 30. — En estado delicado se encuentra en un sanatorio de la capital, la señora Rosa R. de Peirano.

—Con gran beneficio para los campos de pastoreo y para los maíces, tardíos, ha llovido anoche 30 milímetros, asegurando un 60 por ciento de su rendimiento y quedando a más fuera de peligro de la langosta, que pronto se exterminará.

ENTRE RIOS

Diversas

PARANA, enero 30. — Anoche a las 12 sobrevino una gran tormenta de tierra con viento molestísimo, seguida de una garúa que aplacó bien pronto el polvo refrescando el ambiente.

—Muy sentido en ésta el fallecimiento de la señora Eusebia Sagastume de Guido ocurrido ayer en ésa.

—Ayer, se efectuó el sepelio del señor José Enrique Febre de la antigua y respetable familia paranaense de ese apellido. Numerosa concurrencia demostró el pesar que ha causado su temprana desaparición.

—La película "Gerundio", exhibida en la terraza del San Martín, sigue llevando mucha concurrencia a este sitio de diversión veraniega.

—El viernes próximo debutará en el teatro 3 de Febrero, la compañía José Pí Canovas con "El gran galeoto".

—Mañana vencen los plazos para pagos de patentes y derechos municipales. El primero se cobrarán con multa.

—Se dió comienzo al pago del mes de noviembre al personal de la administración, pagándose a la policía.

CORDOBA

Fallecimiento. — Sobre un pedido d'moératá. — Diversas

CORDOBA, enero 30. — Falleció en Río Cuarto, el senador por Calamuchita, señor Angel Roberto Torres.

El ejecutivo decretó disponiendo que la bandera nacional, permanezca hoy izada a media asta en los edificios públicos y que las fuerzas al mando del jefe político de Río Cuarto, rindan honores oficiales en el acto del sepelio, y se deposite una corona en el féretro a nombre del mismo.

—Por el ministerio de gobierno, se dictó la siguiente resolución, a raíz de la denuncias presentadas por el partido demócrata, al departamento de gobierno: — "Córdoba, enero 29 de 1917. — Pase al inspector de policías de campaña, don Moisés A. Ferrer, a quien se le encomendó investigar los mismos hechos denunciados con anterioridad por el diputado provincial señor Clemente Carranza. Déjense constancia expresa de que en la provincia, contrariamente a lo afirmado en la nota que precede, no existen candidatos oficiales sino de los partidos y que tampoco hay partido oficialista como ya lo ha hecho notar con verdad este ministerio en nota dirigida al señor A. Durrieu y que ha sido publicada para conocimiento de todos, del modo de pensar del poder ejecutivo en materia política. Respecto a la observación formulada a la persona del comisionado nombrado por el poder ejecutivo, para investigar los hechos denunciados por el señor Durrieu, es improcedente, por cuanto es inexato que el referido comisionado sea miembro militante de un partido político y merece por sus condiciones intelectuales y morales la confianza del poder ejecutivo sin que obste a ello las circunstancias de que tenga ideas propias en materia política porque esto es incompatible con el cumplimiento estricto de sus deberes ni es obstáculo a la ecuanimidad de imparcialidad de sus procederes como funcionario. — Firmado: Garzón Agulla".

—Los demócratas se presentaron hoy, descalificando al señor Ferrer por las mismas causas que al doctor Bernard, es decir, por ser radicales.

Sgo. DEL ESTERO

Promesas no cumplidas. — La nueva sucursal bancaria. — Varias

FRIAS, enero 30. — Aún la municipalidad no ha cumplido sus promesas hechas el año próximo pasado, en cuanto respecta a la construcción de mataderos, que cada día son más necesarios, tanto como las instalaciones para efectuar el riego de las calles del municipio, también de imprescindible necesidad.

Se espera que el nuevo intendente, señor Guidi, desarrolle más actividad que sus antecesores.

—Es esperada con marcada ansiedad la sucursal del Banco de la Nación por los grandes beneficios que reportará a esta población y aún a las vecinas. Según informes del directorio, se afirma que dentro de breves días quedará instalada dicha sucursal, esperándose nada más que lleguen los muebles.

—En estos días hubo lluvias parciales mejorando algo la situación agrícola, aunque la mayor parte de las sementeras se consideran perdidas.

—Dentro de pocos días quedará abierta al servicio público la farmacia de Julio Wiaggio.

—El servicio policial sigue muy deficiente.

CONGRESO

SESION EN EL SENADO

A las 3.30 de la tarde el presidente del senado, doctor Luna, llama a sesión, con 21 senadores presentes.

En antesalas se halla el ministro de relaciones exteriores, doctor Carlos A. Becú.

Pocos momentos después se levantó la sesión.

Presupuesto en revisión—

La comisión de presupuesto de la cámara de senadores reunióse hoy a la mañana reanudando su sesión a las 2 de la tarde. A pesar del trabajo realizado la comisión no podrá presentar despacho hasta mañana o pasado.

Nombramientos—

La comisión especial encargada de investigar los nombramientos del senado se reunió esta tarde y contra lo que se ha dicho el doctor Roca nos informó que hoy no habría despacho en el asunto que estudian. Anuncia el despacho para mañana.

Reunión de legisladores radicales—

Bajo la presidencia del doctor Saguier celebró ayer una reunión privada el grupo parlamentario radical para cambiar ideas sobre la actitud a seguirse durante la discusión del proyectado empréstito. A esa reunión fué invitado el ministro de Hacienda, doctor Salaberry, quien dió todas las explicaciones que se le solicitaron y que satisfacieron plenamente a los legisladores. Conforme a ellas se resolvió sostener el despacho de la mayoría de la comisión de hacienda.

Como se objetaran algunas de sus cláusulas en particular, se supo por declaraciones del propio ministro que la modalidad del empréstito en esa forma proyectado responde a compromisos contraídos por el gobierno anterior.

En cuanto al banco agrícola y marina mercante, las opiniones se muestran un tanto divididas, dejándose librado el voto al criterio de cada cual.

Sobre el empréstito—

La cámara de diputados, después de informarse del texto del mensaje ayer recibido del poder ejecutivo y que publicamos aparte, despachará los nuevos pedidos de licencia para reanudar en seguida la discusión sobre el proyectado empréstito.

Se aseguraba que el despacho de la mayoría de la comisión de hacienda sería aprobado en general, introduciéndosele algunas modificaciones en particular.

En antesalas la concurrencia a primera hora es muy reducida.

El gravamen a la exportación—

Antes de entrarse a sesión el presidente de la comisión de presupuesto, doctor Echagüe, conversará con el ministro de hacienda, doctor Salaberry, para conocer la opinión del poder ejecutivo respecto al proyectado derecho de la exportación, en la forma que piensa aplicarlo esa comisión y que como lo anunciamos sería sobre el aumento que alcanzarían los artículos exportables a partir de un precio básico establecido de antemano. El control de ese gravamen estaría a cargo de una comisión especial.

Pedidos de licencias—

En la forma acostumbrada, es decir, sobre tablas, deberán tratarse los pedidos de licencias que para faltar a las sesiones de la corriente semana solicitan los diputados Carranza, de Anquín y Garzón. Este último que ya gozaba de licencia, la reitera por razones de salud.

CASA DE GOBIERNO

En la presidencia

El doctor Irigoyen concurrió a su despacho de la casa de gobierno a las 2 de la tarde.

Recibió varias visitas; conferenciando luego con el ministro de instrucción pública sobre asuntos relacionados con este ministerio.

Estuvo en la presidencia el señor Salas Oroño, para anunciar la llegada de una comisión de vecinos de San Luis, que vienen con objeto de interesar la atención del presidente en ciertas mejoras que se requieren en aquella provincia. Esta comisión será recibida mañana por el presidente.

Por los ministerios

El ministro de hacienda, después de poner al día el despacho de los expedientes que estaban a su firma, se trasladó al congreso para conversar con los miembros de la comisión de presupuesto de la cámara de diputados.

—El doctor Becú no asistió hoy a su despacho, dirigiéndose directamente desde su domicilio al congreso, para asistir a la sesión que celebrará esta tarde el senado.

—El ministro de instrucción pública, doctor Salinas, recibió esta tarde, entre otras visitas, al diputado nacional doctor Berho. Pasó luego a la presidencia, conferenciando con el doctor Irigoyen largo rato.

—El doctor Torello recibió hoy a numerosas personas, pues era hoy día de audiencia para el público en el ministerio de obras públicas.

—Asistió esta mañana a su despacho el titular de marina, resolviendo diversos asuntos de su cartera.

El secretario general del departamento, capitán de navío Galíndez, sometió a su firma numerosos expedientes de trámite.

—Poco después de las 8 llegó esta mañana a su despacho el doctor González, retirándose a las 12 para volver otra vez a la 1:20 p. m.

Por la mañana dedicóse al estudio de los asuntos de actualidad más palpitante de su cartera, conferenciando al efecto detenidamente con el director general de personal, coronel Aranzadi y el auditor general de guerra, doctor Risso Domínguez.

Por la tarde conferenció con el general Ruiz, recibiendo también la visita del teniente coronel Bortagaray, diputado nacional Bonifacio y otros jefes y particulares.

Resoluciones del ministerio de Hacienda

Se confirma el fallo apelado por el señor J. Mac Call, de la Aduana de la Capital, que impone el pago de derechos simples sobre una mercadería reembarcada que resultó de inferior calidad de la manifestada. La resolución se funda en que el fallo recurrido se ajusta a lo prescripto por los artículos 352 a 355 y 968 de las ordenanzas de aduana, y que por otra parte no media circunstancia alguna que justifique o atenúe la infracción cometida.

—Se confirma el fallo de la Aduana de la Capital, apelado por el señor A. Giudice, que sobreseé en su denuncia de diferencia de calidad en artículos manifestados como repuestos de máquina de refinería de azúcar y que resultó tejido de alambre de bronce. El ministerio se funda en que por resolución de 22 de enero de 1916, declaró la primera condición que necesitan las piezas de repuesto para gozar de la franquicia acordada a la máquina entera es la de llenar las condiciones establecidas en los decretos de mayo 8 de 1914 y enero 12 de 1916, y en que el tejido de alambre de que se trata, aún cuando se haya aprobado su aplicación a la máquina no constituye un repuesto, y al manifestarlo como tal se ha falseado la declaración y hecho acreedor a la pena de dobles derechos, como así se resuelve la reforma.

El señor Alberto F. Vergara, empleado de la aduana del Rosario, se presentó en apelación al ministerio, del fallo de dicha aduana, que desestima su denuncia de exceso de madera sobre lo declarado en el manifiesto general del vapor Benjamín. El ministerio considerando que el fundamento de la aduana consiste en que no siendo obligatoria la declaración de cantidad y calidad en los manifiestos consulares, las diferencias advertidas entre estas constancias y las del general no están sujetas a pena; que en efecto, dichas diferencias no son punibles, pero pueden dar pie a una denuncia que de resultar exacta hacen procedente la aplicación de las multas legales; que se ha comprobado que en efecto existía exceso, si bien dentro de la tolerancia; pero el denunciante señor Vergara tiene el derecho a la mitad del beneficio acordado a las diferencias en esta condición, el ministerio, por estas consideraciones legales, resuelve reformar el fallo apelado declarándose que el denunciante señor Vergara tiene derecho a la mitad del beneficio acordado a los empleados descubridores de diferencias dentro de la tolerancia.

Se confirma el fallo de la aduana de la capital apelado por el señor Otto L. Willers, que no hace lugar a la modificación de la liquidación practicada en cumplimiento de la sentencia impuesta por la misma.

—A la solicitud del señor W. Allison Bell, se deja sin efecto el cargo formulado por la Aduana de la Capital al vapor "Tahi" por falta de legalización del certificado expedido por la aduana de Kirkwall, a donde arribó el buque en su viaje, dado a que el vapor de que se trata se detuvo forzosamente en el puerto de Kirkwall sin hacer operaciones, sacando de la aduana local un certificado que así lo comprobaba; el que no fué legalizado a causa de no existir cónsul argentino en la localidad, y que con ello no se ha cumplido el requisito que exige el art. 240 del reglamento consular, el que no impone la obligación de legalizar dicho certificado en otro punto de escala cuando no exista cónsul en el de su expedición, y por no poder equipararse el certificado al manifiesto prescripto por el art. 27 de la ley 810, para el cual se exige la visación en el primer puerto de escala a falta de funcionario consular en el de salida y por consiguiente la penalidad que el art. 897 de las O. de Aduana establece para la falta de visación consular en puntos de escala del manifiesto en lastre no es aplicable a éste ni análogos casos.

Información municipal

REUNION DE LOS COMISIONADOS

Según ya hemos informado, esta noche deberán celebrar su primera sesión pública los comisionados municipales, que ya el sábado último designaron sus autoridades constitutivas.

En la sesión de esta noche se ratificarán dichas designaciones por medio del voto y, en igual forma, se procederá en seguida al nombramiento de las comisiones internas, exclusive la de presupuesto, que constará de quince miembros.

La comisión continuará luego reuniéndose, regularmente, los martes y viernes de cada semana.

GUERRA Y MARINA

LEY ORGANICA DE LA ARMADA

La comisión designada para la redacción de la nueva ley orgánica de la armada, trabaja activamente a fin de llevar a cabo su cometido dentro del perentorio plazo que se ha fijado que termina como se sabe en el mes de marzo.

Preside dicha comisión el vicealmirante Barilari.

JUSTICIA MILITAR

Dictóse una resolución prescribiendo la acción penal a los soldados P. Lencina, A. Leguizamón, E. E. Wieger, C. González, E. Blanco, R. López, R. Ríos, E. Sosa y E. Reynoso.

También se ha declarado prescripta la acción penal en el sumario instruído con motivo de la falsificación de la firma del general Zoilallos, el comandante de la 3.a región militar en una orden de pasaje expedida por dicho comando.

BAJA

A solicitud del interesado se ha dado de baja al cirujano de primera de la armada, Víctor V. Colombo.

MUNDO COMERCIAL

TRIGO

CHICAGO, enero 30. — Se realizaron hoy operaciones con mercado sostenido. Para el trigo colorado americano, embarque en el mes de mayo, hoy se cotizó el precio de 172 1|2.

El último precio anotado fué de 171 3|4 en centavos oro americano por bushel.

Para remesas a entregar en el mes de julio se anotó hoy al precio de 147 1|4; anotándose en las operaciones últimas a 145 3|4.

WINNIPEG, enero 30. — El trigo colorado americano entrega en el mes de mayo se negoció en la primera rueda realizada hoy en este mercado a 172 3|4.

El precio obtenido para remesas a entrega en la misma fecha en las operaciones últimas fué de 171 1|4.

Todos precios son en centavos oro americano por bushel.

MAIZ

CHICAGO, enero 30. — Para el maíz mixto americano a entregar en mayo hoy se registró el precio de 99 7|8.

En las operaciones realizadas ayer se cotizó a 99 1|8 centavos oro americano por bushel.

LINO

CALCUTA, enero 30. — El lino cuyas entregas deben efectuarse en los meses de enero y febrero se negoció hoy a 102|3 chelines, anotándose en las operaciones últimas a 102 chelines por quarter de 410 libras.

DULUTH, enero 30. — El lino entrega en mayo se negoció hoy en este mercado a 293 1|4.

El precio obtenido para las remesas a entregar en la misma fecha en las operaciones últimas fué de 293.

Para remesas a entregar en el mes de julio no se anotó precio alguno, anotándose en las operaciones últimas a 291 3|4.

MERCADO COMERCIAL DE LONDRES

LONDRES, enero 30.—

Tipo de descuento del Banco de Inglaterra . . . . . 5 1|2

Consolid. Británicos 2 2|2 o|o. 52.—

Títulos argentinos

Empréstito nacional 1897, 4 o|o ley nuevo 3387. . . . . 65.—

Bonos Obras de Salubridad, etc., de Buenos Aires 1891, ex dividendo, 5 o|o. . . . . 91.—

Empréstito Argentino de Obras Públicas, 1865, ex dividendo, 5 o|o. . . . . 93.—

Empréstito Argentino de Conversión 1889 en lib., ex dividendo, 4 1|2 o|o . . . . . 81 1|2

Empréstito Argentino Interno de oro . . . . . 88.—

Province of Buenos Aires, 3 o|o to 3 1|2 o|o. Loan of 1906, ex dividendo. . . . . 48.—

BOLSA DE PARIS

PARIS, enero 30.—

Renta Francesa 5 o|o. 88.70

Renta Francesa, 3 o|o 62.25

Banco Hipotecario Nacional

CONDICIONES GENERALES DE LOS REMATES

1o. — Los remates están sujetos a la aprobación del directorio y se hacen por cuenta del deudor.

2o. — El comprador podrá continuar con la hipoteca que reconoce la propiedad, abonando la diferencia entre la deuda actual y el precio de compra.

3o. — Todo comprador abonará en efectivo al firmar el boleto el 5 o|o de seña y el 1 o|o de comisión.

4o. — Los títulos de propiedad pueden ser revisados en el archivo del Banco antes del remate.

5o. — Por mayores informes ocúrrase a las oficinas del Banco.

N.o H.o 3056-57, SERIE C. H. A., 6 por ciento. 2 casas habitación.

El **domingo 4 de febrero**, a las 3 y 30 p. m. en el Banco Hipotecario Nacional rematará **en la misma propiedad** 2 casa iguales situadas calle **José María Moreno Nos. 747 y 757, entre las de Convención y Directorio,** edificadas cada una en terreno de 8.66 mts. de frente al E por 40.85 mts. de fondo, y con edificio compuesto de 2 habitaciones con galería y dependencias.

Para cada casa: Base de venta, pesos 6000. Hipoteca, $ 3609. Deuda actual, $ 5979:250. Esta venta se efectúa dentro de las condiciones publicadas al principio de esta sección. Iniciado el 30 de enero en LA EPOCA.

N.o H.o 3177, SERIE C. H. A. 6 o|o Casa-habitación:

El DOMINGO 11 de FEBRERO, a las 3 p. m., el Banco Hipotecario Nacional rematará en LA MISMA PROPIEDAD, la casa calle Concordia N.o 3857, entre las de Asunción y Morán, edificada en terreno de 8.33 metros de frente al SO. por 33.64 metros de fondo y con edificio compuesto de sala, comedor, 2 piezas y demás dependencias.

Base de venta, 4500 $. Hipoteca, $ 3000. Deuda actual 2743:705 $.

Esta venta se efectúa dentro de las condiciones publicadas al principio de esta sección. — Aviso iniciado el 30 de enero en LA EPOCA.

A REQUERIMIENTO JUDICIAL. N.o H.o 18.572, serie C. H. A., 6 o|o. CASA HABITACION.

El **viernes 9 de febrero**, a las 2 p. m., el Banco Hipotecario Nacional rematará en su local, la casa calle Plaza número 1205, esquina Charlone número 1789, edificada en terreno de 12.92 metros de frente al O. (Plaza) por 21.65 metros de frente al S. (Charlone). El edificio consta de 4 piezas, 2 cuartos-depósitos al frente, sobre la calle Plaza y demás dependencias.

Base de venta, $ 9.000. Hipoteca, $ 7.000. Deuda actual, $ 6.688.758.

Esta venta se efectúa dentro de las condiciones publicadas al principio de esta sección. Aviso iniciado el 30 de enero en LA EPOCA.

CASAS EN LA CIUDAD DE LA PLATA. No. Hs. 1548|9011, serie C. H. A. 6 o|o.

El **lunes 5 de febrero** de 1917, a las 2 p. m., el Banco Hipotecario Nacional rematará en el local de su sucursal establecida en la calle 51 No. 529, dos casas, una alta y otra baja situada en la ciudad de La Plata, calle 55 números 384 y 386, entre las de 2 y 3, compuesta la No. 384 de 7 habitaciones y demás dependencias y la No. 386 de 8 habitaciones y demás dependencias, edificadas en terreno de 9 metros 12 centímetros de frente por 30 metros de fondo, o sean 273 metros 60 centímetros cuadrados.

Base de venta, $ 10.000. Hipoteca, $ 10.000. Deuda actual, $ 9290:393.

Esta venta se efectúa dentro de las condiciones publicadas al principio de esta sección. Aviso iniciado en LA EPOCA el 30 de enero 1917.

N.o H.o 5148, SERIE C. H. A. 6 o|o Casa-habitación.

El DOMINGO 11 de FEBRERO, a las 6 p. m. el Banco Hipotecario Nacional rematará en LA MISMA PROPIEDAD la casa calle Montañeses N.o 2030, entre las de Juramento y Echeverría, edificada en terreno de 10.26 metros de frente al NE., por 14.34 metros al SE. y 14.74 al NO. El edificio consta de: sala, comedor, tres habitaciones y demás dependencias.

Base de venta, 7700 $. Hipoteca, $ 7000. Deuda actual, 6453:377 $.

Esta venta se efectúa dentro de las condiciones publicadas al principio de esta sección. — Aviso iniciado el 30 de enero en LA EPOCA.

NI EN CUBA MISMO

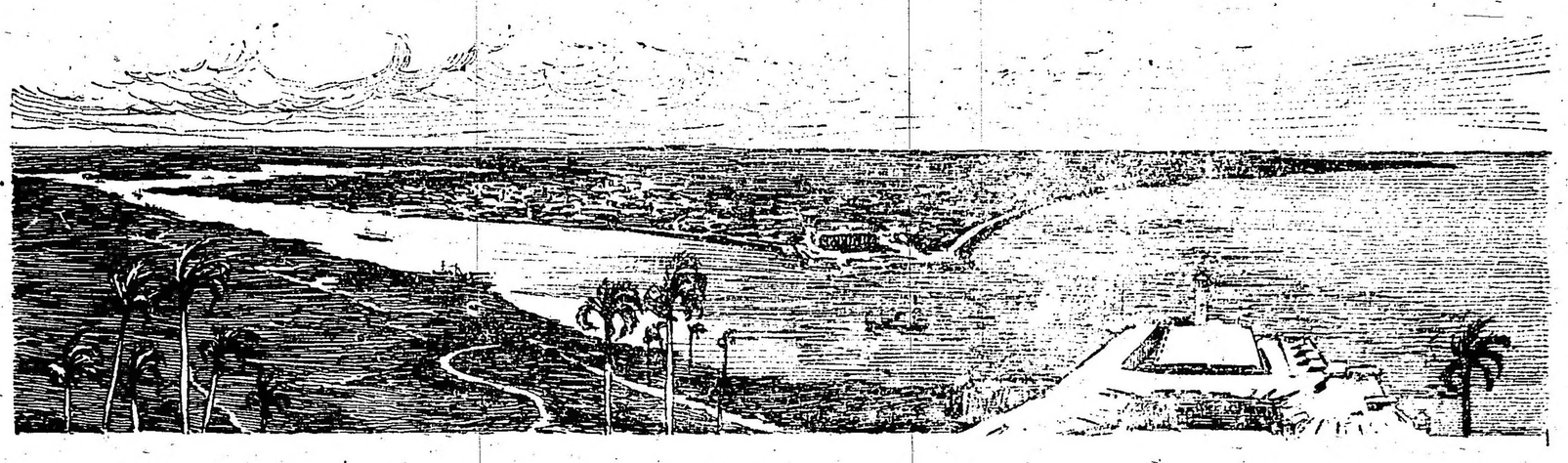

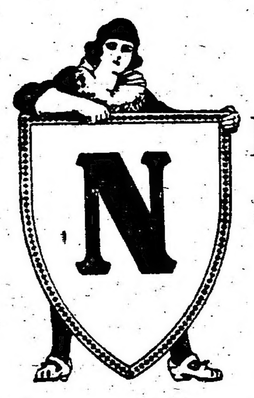

NI en Cuba mismo es posible igualar los cigarrillos **Reina Victoria** porque solamente los tabacos más finos y costosos de La Habana entran en su elaboración y porque el secreto de la liga de los mismos es del dominio exclusivo de sus fabricantes.

Y no es solamente el magnífico habano—ligado tan sutilmente—que hace á los cigarrillos **Reina Victoria** en extremo deleitables, es también la manera con que el tabaco está puesto en el cigarrillo; compacto, llano, sin polvo ni palo; tabaco perfecto y perfectamente elaborado.

EN fragancia, sabor, manera de arder, despacio y uniformemente—y bajo cualquier punto de vista que se pueda juzgar un buen cigarrillo—**Reina Victoria** son supremos.

ES por estos motivos que, dondequiera que Vd. compre sus cigarrillos, cualquiera que sea el precio que Vd. esté dispuesto á pagar—aún en Cuba mismo—no se pueden conseguir cigarrillos semejantes á

Reina Victoria